הארץ

5 אג' שנה נ"ד/יום א', כ"ג תשרי תשל"ג, 1 באוקטובר 1972

V. 54/16, 174/OCTOBER 1, 1972

FIAT 128

23,160.- לי"ר

בדגמים

סלון • סטיישן • קופה

הפיסיקאי איינבינדר בטלפון ממוסקבה

מצב היהודים חמור מאד

משוחח עם האמפרי בארה"ב

מאת אריה קיסרי, כתב „הארץ"

„אני בעד קשרי מסחר עם רוסיה, אולם רצוני כי שלטונות ברית"

(המשך בעמוד 2, טור 9)

איינבינדר

שוטרים הוצבו ליד בית-הכנסת

יהודים במוסקבה שרו ורקדו בשמחת תורה

מוסקבה, 30 (יופ"ל) — שוטרים יצרו הערב שרשרת ליד בית־הכנסת המרכזי במוסקבה כדי למנוע מיהודים לרקוד ולשיר ברחובות כמו ב־שנים קודמות לרגל שמחת תורה.

רבים מאלפים היהודים שמילאו את בית־הכנסת ואת חצרו רקדו ו־שרו שירים ישראליים על המדרגות ובתוך הבנין.

מספר יהודים מערביים, כולל רב מניו־יורק ויהודי מקנדה, השתתפו יחד עם המתפללים בתפילה שבמ־שכה שעתיים.

„נשירה בקול הם כדי שהיהודים באמריקה יכולו לשמוע" — אמר ב־רוסית הרב יחזקאל לוקשטין, מ־קהילת ישורון בניו־יורק, באחני

(המשך בעמוד 2, טור 2)

פסיכולוגיה של פחד

חשש לירידה רבה בתיירות בחודשי החורף

עימות עם חברות תעופה אמריקאיות

מאת רפאל רזמשטיין, כתב „הארץ" בארה"ב

ניו־יורק, 30 (כיוהד ל„הארץ"). קרבי תיירות ישראליים ועובדי מס־ת נסיעה נאבקים קשות בתגובות־מחד שהתפתחה בציבור. גופים ־יחה הרשה בהרכבה לנסיעות ל־ראל בנובמבר ובחודשי החורף.

כשה קוד אנפיטיי

ספטמבר הראה עליה של 8% ב־יחות בהשוואה לאותו חודש אש־ד לכרוח ביטילים רבים של כר־ים בעקבות הרעה בבינבון.

(המשך בעמוד 3, טור 5)

האם יעוף ברזנייב?

כשלון יכולי הדיסה בברהיט ־נבדים בסכנה רבה את הסכמ־ שלסובי של ברזנייב. פרשנים מכירים כי כשלון בתפוקה ה־קלאית הורס את קיצו של ני־ קולאי חרוסב"יב, ואין ספק כי ־מהיג הקרבלין מוזע קשות ב־ ים אלה כדי לסכור על כלכלו־ ב.

־ הפיה גורמת לריה בלתי נכים ־ נהיה כגופו של הבדוע. וטוב ־ עבה כדנייב וכל אדם מרע ־ אחר, אם ירחף כסבון באלי פרש Bali Fresh הסבון המרענן את ־ ריחות הזיעה, משאיר ריח נעים. (כ.)

חפש את הנקודה הלבנה

הכחשה: אין המלצה להעביר הש.ב. לדיין

מאיר תוסיף להחזיק בתיק שירותי הבטחון

ראש הממשלה תבצע הצעות וועדת קופל

מאת דן כרינגלית, סופר „הארץ"

ראש הממשלה גולדה מאיר מת־כוונה לבצע את המלצות דו"ח וועדת קופל ולא תביח לסיים אותו — נודע לסופר „הארץ" מפי מקורות יודעי־דבר. ראש הממשלה אימצה גישה זו עוד לפני שקיבלה את המלצות ולפני שאיש יכול היה לדעת מה ־יכתב בהן.

הדו"ח הוגש לה שלשום על־ידי חברי הועדה בלשכתה בתל־אביב. יתכן כי היום ־יסמר לציון השרים. לא מן הנמנע כי ־יחון גם בישיבת הממשלה. בירושלים מקווים כי כ־ימים הקרובים תמסור ראש הממשלה את הדו"ח לפרסום לאחר שיושמטו ממנו כמה שמות, תארים ומקומות שזיהויים עלול לפגוע בעניני בטחון מהותיים. לא ברור אם הממשלה תסיק להמשיך היום בדיון בנושא זה.

בירושלים הכחישו אמש מקורות מוסמכים את הידיעה לפיה ממליץ דו"ח ועדת קופל להעביר את הסי־פול בפעילות החבלנית הנוגעת ל־כשדר הבטחון. אין המלצה קוראת ב־דו"ח והיא לא עולה גם מכתב המי־

הודעה רשמית

נשק רוסי לסוריה

משקיפים: אוהרה עדינה לישראל

מוסקבה, 30 (אי. פי., ע"ר ועיצ). ברית־המועצות גילתה ביום ו' לרא־שונה כי יוצאת מאמצים את הצבא הסורי בכלי הנשק החדישים ביותר שיש לסוביטים. הגילוי הרשמי, ש־נעשה על ידי במאון המפלגה וקר־מוניסטית הסוביטית פראבדה, הוא איסור נוסף לידיעות שברית־המו־עצות מקיימת באחרונה רכבת אוו־ריה לאסיקה ציוד צבאי לסוריה.

דיפלומאטים מערביים במוסקבה ראיים בבוטותה של ברית־המועצות לפרסם את פעולותה בסוריה כאזר־הרה עדינה לישראל להיכנע מלחמת־קדם את סוריה בדומה למעשיה ב־לבנון ב־16 וב־17 בספטמבר.

במאמר שהופיע בפראבדה לא נב־ללו פרטים על הסיוע הצבאי לסוריה או לעיראק, אך עם זאת נאמר כי הסודים מקבלים מן הנשק המו־דרני ביותר המצוי בידי הסוביטים.

הפתון הבריתוני ליאוריון דא ווד, המסתמך על חוגים דיפלומאטיים ערביים, הודיע אתמול כי משלוחי הנשק הסוביטים המגיעים לסוריה ברכבת האווירית כללים נשק מיתו־קפה כגון כלי קרקע־קרקע וכן מר־לי קרקע־אויר ותותחים נגד טור־סים.

לדברי חוגים אלה מציינים מומ־חים סוביטיים ואנשי צבא סוריים באפשרות להקים שני רשתות ראי־דאר באזור שמצפון לרכת הגולן. עוד מסר הפתון כי המשא ומתן המתנהל עתה בין ברית־המועצות לבין סוריה לקראת הסכם צבאי נתו־קל בקשיים על רקע כשך תקפתו של ההסכם.

ראש ארגון השיחרור הפלשתיני

פעולות נוסח מינכן יבוצעו ברחבי העולם

שיר בשבועון מצרי: מדליית־זהב לרוצחים

מאת עודד זראי, סופר „הארץ"

ארגוני המחבלים ממשיכים לתכנן פעולות מיהור נגד ישראל בנוסח מינכן בקרוב מתוכנן בעולם. „מה שהתחולל במינכן ייעשה בכל העולם" — הכריז אתמול בבירות ראש משרד ארגון השיחרור הפלשתיני המאגד את ארגוני החבלה, שפיק אל־חות.

שפיק אל־חות

אל־חות, שנציגו נמנתה לפני שנה מהתקפה שערכה על משרד האר־גון בבירות כאחת הדרוזות מכבול, נפצע והבריא. הוא נאם ביום שישי בעצרת זכרון במלאת שנתיים למות נאצר באחד מבתי הקולנוע ברובע מוסלמי בבירות. עצרות זכרון רבות נערכו בלבנון. לקול תשואות הנאס־פים במחי הקולנוע אמר אל־חות: „11 הישראליים (שנרצחו במינכן) אינם שווים יותר מאשר ויתיהם של המחבלים בבתנות שהתפוצצו על־ידי המוסדות הישראליים בלבנון".

במאמר בנוסח פואמי, שפורסם לפני שבוע בשבועון הקהיר־י השמאל לני רוז אל־יוסף בכותרת „הבהודים האמיצים הללו", כותבת פאמית מה־ראן על המרחשים במינכן:

בחורים אמיצים אלה הנם משר־רדי האהבה המאבק. קבוצת בחו־רים פראיה זו הנה תקוותו האמ־רונה של העולם לשלום והיא המסל המפואר ביותר לגבורה המקרבה.

בחורים אלה זכאים למראלית הזב כמפארת ביותר ש־נועה לאלופים. הם המהפכה... הם החופש... הם המסירות.

שר החוץ הסורי עבד אל־חלים חדאם אמר בראיון עם העתון הבריתוני אל־מחרר לפני מאתו בסוף השבוע לניו־יורק כי המערכה עם ישראל היא בראש וראשונה מלחמת קיום ולא רק מלחמה בעלת אופי צבאי. הוא תקף את מפשלת מערב גרמניה האפיסמה בגילוים ניאו־נאצים שהופיעו בקרב המנהיגות המערב גרמנית בכל הנוגע לדרישות נגד הערבים. הפתון הדמשקאי אל־ג'מהוריה קרא למלחמת בזק ערבית כוללת שתשים קץ לבריתיות של יש־ראל.

ניו־יורק טיימס:

נוסח מתקן הנחיה לטיל רוסי חדש

ייתכן ביקור בסוריה של צוללות המצוידות בנשק המתוחכם

מאת רפאל רזמשטיין סופר „הארץ" בארה"ב

ניו־יורק, 30 (מיוחד ל„הארץ"). הפתון ניו־יורק טיימס כותב כי פקי־דים בכירים במימשל ניכסון קיבלו באחרונה אינפורמציה שבריה"מ בחנה מיתקן הנחיה משוכלל לטיל חדש ארוך הטוח שלה המשוגר מ־צוללת. מתקן הנחיה חדש עשוי ל־שפר במידה ניכרת את דיוקנות הטיל שטוחנו כ־6000 ק"מ.

12 טילים מסוג זה נבנאים בצר־לות הסוביטיות החדשות מדגם תאי — גילו מקידים במימשל האמ־ריקאי. רק באחרונה הוכנו טילים אלה מבצעיים.

אין להוציא גם מכלל אפשרות ש־צוללות מדגם זה יבקרו בנמל הצי החדש של בריה"מ המוקם עתה ב־סוריה.

בריה"מ קנתה בפינלנד כל עודפי המזון

גל קור מוקדם החמיר מצב הפלחה

מאת סופר „הארץ" בסקנדינביה

קופנהגן, 30 (מיוחד ל„הארץ"). ברית־המועצות קנתה השבוע את כל עודפי המזון של פינלנד: עשרה מיליון קילוגרם חמאה, ארבעה מי־ליון קילוגרם ביצים, שלושה מי־ליון קילוגרם אבקת חלב.

כמוסקבה נמסר בראשית השבוע על גל קור ושלג מוקדם שהחמיר עוד יותר את מצב שדות הגבר־אה. לאחר שקודם לכן סבלו ב־חודשי יולי האחרונים מערב ובצי־רה.

גם בסקנדינביה ירדו השבוע מי־דות החום מעתה לאפס וספסבר הוגדר כחודש הקר מזה 15 שנים.

הקור באירופה גרם השבוע לעליית רבה בבחירי חברות מכליות נפט.

אסאד ביקר במוסקבה והכשיר הקרקע

סידקי ינהל שיחות בקרמלין ב־16.10

נשיא סוריה נועד עם סאדאת בסוף השבוע בשובו מרוסיה

מאת סופר „הארץ" לענייני ערבים

נשיא סוריה האפז אסאד שהה יומיים בשבוע שעבר בברית־המו־עצות רבת הדג לבריה"מ ב־16 באוקטובר. בראש המס־לת המצרית יעמוד ראש ה־ממשלה ד"ר עזיז סידקי.

מקורות בבירות ציינו אמש כי מוקדם עדיין לקבוע באיזו מידה הצליח אסאד להשיגר את הקפאון ביחסי קהיר־מוסקבה, אך סביר ל־הניח שביקורו פתח לדו"שיח ממשי יותר בין מחני המדינות, אר־תו יכולו ראש ממשלת מצרים ב־

סידקי

אסאד

ערך שיחות ממושכות עם ראשי ה־קרמלין בנוגע להמשך היחסים בין בריה"מ למצרים הנך. נסיון לתוך בין שתי המדינות. מציתים כי הוא שוחח עם האתראים במוסקבה על המשך אספקת הנשק הסוביטי ל־צבא הסורי ברכבת האווירית.

סוכנות הידיעות המצרית מטרה אמש כי אסאד שב מביקורו במוס־קבה ביום שישי בצהריים לקהיר ועדכן בליל שבת שיחה ממושכת עם הנשיא סאדאת שארכה שלוש שעות. אסאד חזר בשבת בבוקר לדמשק. בביקורו בבריה"מ נלוה אל הנשיא אסאד סגנו מחמד אל־איבי.

בעקבות השיחה שנערכה בין אסאד לסאדאת, שנסבה על תר־צאות שיחות נשיא סוריה ב־מוסקבה, החולם לשגר משלחת

במדינת „פילקו" משרדמסה במוסף השבועי של „הארץ" ביום ו', 29 בספטמבר — הרשמה לצערנו השורה

„מוגש כפרסום ע"י חברת פילקו"

ישראל ניצחה את איטליה ואוסטריה בשחמט בסקופיה

סקופיה, 30 (צ"ר, יופ"ל). נב־חרת ישראל לשחמט נחלה שני נב־חונות באולימפיאדה בסקופיה — נגד נבחרות איטליה ואוסטריה. ב־סיבוב השלישי ניצחה את אוסטריה באותה תוצאה 2.5—1.5.

בוגז האויר

ירושלים 20 עד 27, תל־אביב 20 עד 27, חיפה 22 עד 28, באר־שבע 18 עד 30, אילת 25 עד 36.

יעקב יעבץ בולט בהעדרו

50 סינאטורים תומכים בהצעת ג'קסון להתנות הסחר בביטול הכופר

בשני מקרים לכך שאמצעות הבריח תעניק הנשיאים הנדפה לסיוריו אנ־ראי מיוחדים לברית־המועצות.

בין הסינאטורים המרוים הדמר־קראטים ריבקוף, תום איגלטון, פי־ליפ הארט, הרפובליקאים סטרום, סורמונד הגרי בלמון.

בולט בהעדרו מרשימת התומכים בהצבעה ואיקון זוא הסינאטור יע־קב יעבץ, המוכר בדרך כלל כלוחם למען היהודים. עוזריו של יעבץ סר־ענים כי הוא מחפש עדיין נוסחה שתבטיח הישגים לא פחות מהצעתו של ג'קסון, אך ונזכה יחד עם זאת לתמיכת רוב גדול יותר.

עוזריו של ג'קסון בטוחים כי יזכו ברוב להצעתו של ג'קסון שלא תובא לאישור בקונגרס אלא רק לאחר ש־יתכנס מחדש, לא לפני ינואר 1973. בינתיים נמשכים המגעים בין יעבץ וג'קסון. יעבץ רוצה להשמיט כמה סעיפים בתוכם כאלה התובעים מה־נשיא לדווח לקונגרס כאשר מדינה מבטלת הגבלות על הגירה. יעבץ רוצה גם לבטל את הפיסקה המת־ייחסת להעקת אשראי, שג'קסון רו־אה אותה כזיונית מצד ולמעשה עיקר עניינם של הרוסים הוא באש־ראי ולא בתעודים מרפים. יעבץ מעדיף הזלמה בסינאט בענין הכר־פר על היהודים בעוד שג'קסון הציע היקון לתוק לפיו יינתנו שינויים ל־

(המשך בעמוד 2, טור 3)

מקנאמרה נכון התקפה על ניכסון

סינאטור יעבץ

מאת צאורלס פאניוואסי, סופר „הארץ" בוואשינגטון

וואשינגטון, 30 (מיוחד ל„הארץ"). כ־50 סינאטורים תומכים כבר בהצעת המיקון של הסינאטור הערי ג'יקסון לפיה יש לראות במתן רשות הגירה חופשית ליהודים מברית־המועצות

נכשל נסיון להצית שגרירות מצרים בדנמרק

מאת א. זהבי סופר „הארץ" בסקנדינביה

קופנהאגן, 30 (מיוחד ל„הארץ"). אלמוני ניסה ביום חמישי להצית את שגרירות מצרים בקופנהאגן, האיש תואר כבעל חזות מזרחית. נמסר כי דרך חריץ בדלת הכניסה הרא־שית הוחדרה כמות קטנה של נפט והודלקה. נמצא מכתב שנמסר ל־חבלן משטרת דנמרק.

עובר השגרירות גילה את האש מיד לאחר שהוצתה. נגרם רק נזק קטן בלבד.

סופר „הארץ" ביקר אתמול ב־שגרירות מצרים והציג עצמו ככתב מקומי. שני עובדי השגרירות הס־

(המשך בעמוד 2, טור 3)

עו"ד אלג'ירי במסיבת עתונאים בבון

רוצחי מינכן באו לגרמניה מסוריה

שלושת המחבלים העצורים בכלא — פלשתינאים

בון, 30 (צ"ר). — אחד משלושת הרוצחים הערביים, שנעצר לאחר הטבח באולימפיאדה במינכן ב־5 ב־ספטמבר, אמר שהוקבוצה ממה למער־רב גרמניה מסוריה — מסר כאן אתו מה עשר בנטמי, עו"ד אלג'ירי.

בנטמי, מגן יהיר איחוד הפרקלי־טים הערביים וחבר הארגון לאחדות אפריקה, מסר במסיבת עתונאים כי הוא ראיין את שלושת הערבים ה־חבושים בכלא, בימי רביעי וחמישי שעבר.

הוא נקב בשמותיהם: סאיבראהים מסעה בדרן, עבדאללה טמיר ו־

מוחמד מחמד אל־סעדי. האחרון גר־דע עד כה. בשם עבדול דבאחי. אך הוא הודיע כי זה הוא שם בדוי, אמר עו"ד בנטמי.

כל השלושה הם פלשתינאים. אולם אירבתים בדרן אמר לו כי הם יצאו מסוריה במשימתם ל־חמוף ספורטאים ישראלים ול־התנקם כבני־ערובה — אמר ד־ר פרקליט האלג'ירי.

מר בנטמי הגיש בקשה לשלטו־

(המשך בעמוד 3, טור 1)

קנה עכשיו
קמין אטמור
דגם 1973
אטמור
ת.א. פישמן מימון 16
טלפון 228166

קיבל תעודת־מעבר

לנסקי מתכנן יציאה מהארץ

מאת כתב „הארץ" בירושלים

מאיר לנסקי קיבל לפני יומיים ממשרד הפנים תעודת־מעבר. הוא ניתנה לו לבקשתו ובתאום לבו־שתו משרד הפנים, שחיתה כלולה בהתהיר שהוגש לבית המשפט הגל־ון. מר לנסקי נוקק לתעודת המעבר לאחר שדרכונו האמריקאי נשלל מ־מנו על ידי שלטונות ארצות־הברית.

דובר משרד הפנים אמר כי משר־רד ראה בבקשת לנסקי בצר ראשון בהסדרה עניינו לקראת עזיבתו את הארץ.

"פולוידיה"
אמל מ־650 ל"י
דהיי שפר
חיפה, רח' הרצל 48 טל. 664983

השקעה טובה
מהנדס, יצרן, סוחר ויבואן
יש לך הזדמנות להרחיב את קשריך וידיעותיך בהיקף בין לאומי ע"י ביקור במערוכה מתאימה
אנו נמציא לך מידע על תערוכות ברחבי העולם ונסדיר ביקורך במקום
כנענטורס
בן־יהודה 113 תל־אביב
טל' 229125

חברת "השמירה" בע"מ
המשרד הראשי
רח' בן־יהודה 77 תל־אביב
מודיעה
על שנוי מספרי הטלפון
נא לרשום את המספר החדש:
245152 (4 קווים)

אנו פורטים בעיות אוורור
Venta
REVERSIBLE המאורר הדו־כיווני
שרון תעשיות מיזוג אויר בע"מ
רמת־גן, רח' נעמן 2, עיינות אבא הלל 12, טל. 733251 - 737636

סאונה פינית
הנחות לקראת החורף
הידרוטק בע"מ
04—89442
03—265492
פרוספקט ישלח לכל דורש.

RCA
שפופרות, פרנזיסטורים, מישרים מדיאק, מעגלים משולבים, סמ־ים, ריאוסטאטים, קבלים, נגדים מדויקים, ולכות. לחות למעגלים מודפסים, מבחר ממסרים שונים, מכשירי בקרה.
שוכנים מוסרים לישראל
חברת רדיו ישראלית
נחלת בנימין 18, טל. 50156 ת"א
פתוח מ־8 עד 16.00 רצוף
הגיעו רמקולים
פיוניר, פולי־פלנר ועוד

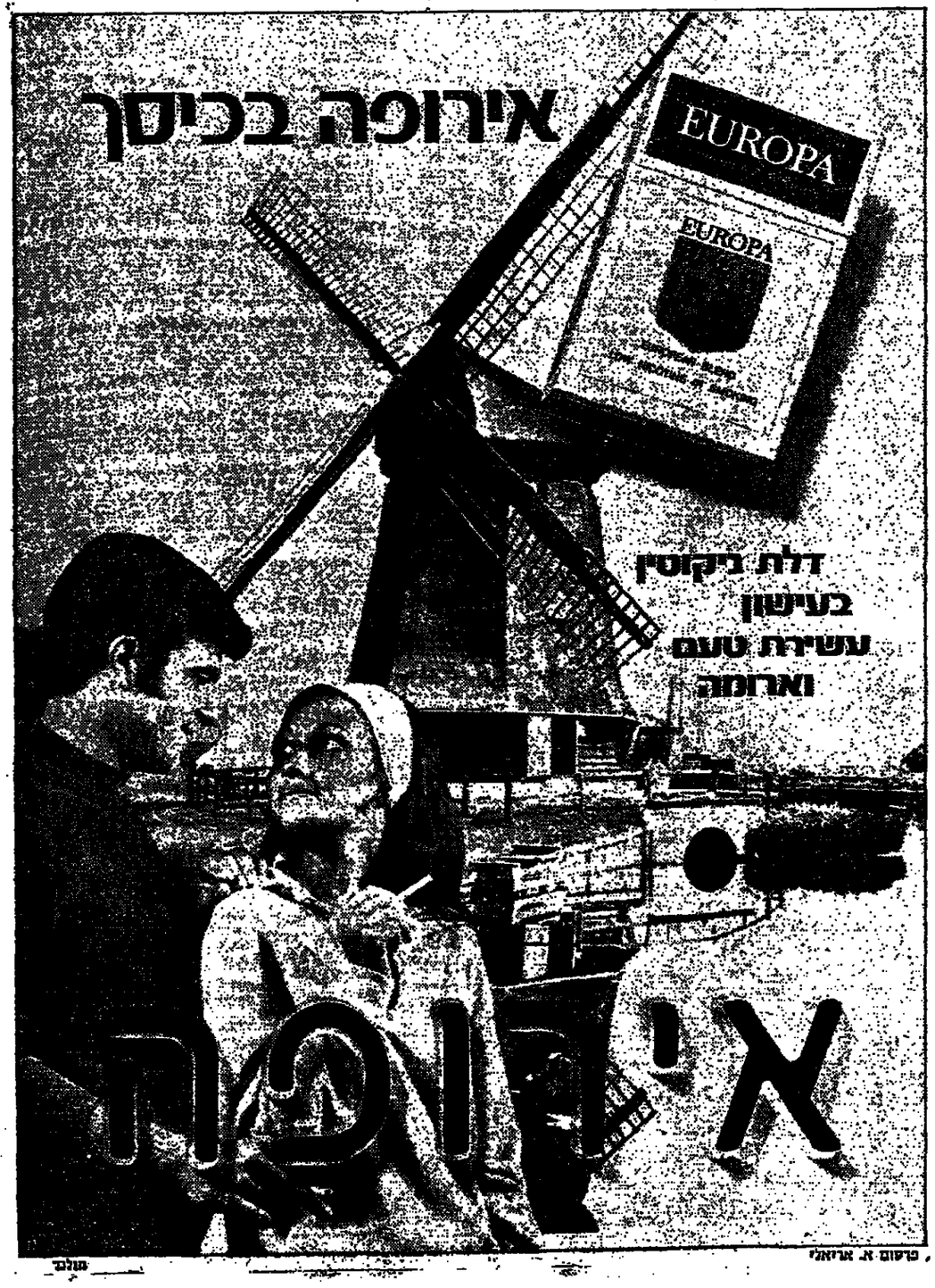

פרסום א. אריאלי

מעלב

בגליון זה 16 עמודים — המחיר 50 אגורות

תרגיש כמו בבית

ראה עמוד 16

هكذا من الأصل

هكذا من الأصل

בעקבות מעשי הטרור האחרונים נגד ישראלים בחו"ל החליטה משטרת האג להפקיד משטר על מיתו של השגריר הישראלי בהולנד. מול ביתו הוצבה שריונית. (צילום ראדיו של א.פ.)

בקרוב החלפת שגרירים בין סין ליפאן

מאיוואן ניתקה היחסים עם טוקיו

טאיפאי, 30 (עיר, יופייע) — כי־נון היחסים הדיפלומטיים בין יפן לסין שם קץ למצב המלחמה הסמוי בין שני העבקים באסיה.

תחימת ההודעה המשותפת והיס־טוריה בעלת תשע הנקודות באולם הנדול של הפס בפאיפאי שימשה נקודה שיא ל־4 פגישות הפיסגה ש־נערכו בין ראש ממשלת יפן קאקוי מאנאקה לבין ראש ממשלת סין צ'ו אן־לאי.

יפן וסין הסכימו להחליף שגרי־רים בעתיד הקרוב ולבחל סרים על חזה שלום וידידות וכן על חרים בעניני סחר, שיט, תעופה וחיב. בהודעה הרשמית נאמר כי „ממשלת יפן הכירה בממשלה הרפובליקה ה־יחידה של סין". ממשלת יפן הכ־ריזה כי „הוא מביטה הבנה מלאה ומכבדת את העמדה האומרת כי טאיוואן היא חלק בלתי נפרד מן הטריטוריה של הרפובליקה הסינית העממית".

מאיוואן ניתקה את יחסיה הדיפלו־מטיים עם יפן, אך השאירה את הדלת פתוחה להמשך מגעי כסחר והרבות.

תוכנית חסכון לנשים של בנק הפועלים

נעורים בריאות וגיל
עם מזון מלכות "גליל"
אם עברת את גיל ה־40 וברצונך לשמור על רעננותך — לאורך ימים, הננו ממליצים על "עזון" — 6000 מיליגרם. כל כפית מכילה 500 מג. מזון מלכות.

אחרי שספיד וזנבר ביקשו ממקנמארה

אפשרות שהבנק העולמי יפרע לחבי ישראלית חוב של אוגנדה

מאת צ'ארלס פאניוודאסי,
סופר „הארץ" בוואשינגטון

וואשינגטון, 30 (מיוחד ל„הארץ"). קיימת אפשרות שהבנק העולמי יפ־רע לחברה הישראלית את הערב שחובה לה אוגנדה על הקמת כבלי שים לאחר שהישראלים סולקו מארץ זו בטרם השלמה העבודה. שאלה זו הועלתה בארכיות בפגישה שהו־תה בסוף השבוע בין נשיא הבנק הבאנקה לבין ראש ממשלת יפן צ'ו אן־לאי.

יפן וסין הסכימו להחליף שגרי־רים בעתיד הקרוב ולחתל סרים על חזה שלום וידידות וכן על חרים בעניני סחר, שיט, תעופה וחיב. בהודעה הרשמית נאמר כי „ממשלת יפן הכירה בממשלה הרפובליקה ה־יחידה של סין". ממשלת יפן הכ־ריזה כי „הוא מביטה הבנה מלאה ומכבדת את העמדה האומרת כי טאיוואן היא חלק בלתי נפרד מן הטריטוריה של הרפובליקה הסינית העממית".

מאיוואן ניתקה את יחסיה הדיפלו־מטיים עם יפן, אך השאירה את הדלת פתוחה להמשך מגעי כסחר והרבות.

יחזורו ב־25 שנה וריבית 6.5%. בשנה הבאה מקווה ישראל לקבל 25 מיליון דולר לפיתוח החקלאות, ו־שנה לאחר מכן 30 עד 35 מיליון דולר להיצור. מאז 1961 קיבלה ישר־אל כהבנק העולמי 127 מיליון דו־לר בהלוואות והחזירה עד כה 38 מיליון דולר.

(ראה ידיעה בעמוד 7)

סיכויים לקדם בעיות מוניטריות

חשינגטון, 30 (עיר). האסיפה השנתית של קרן המטבע הבין־לאו־מית והבנק העולמי הסתיימה את־מיד כהכרזה אופטימית של המזכיר הכללי של הקרן פייר פול שוויצר.

גם נשיא הבנק העולמי רוברט מקנמרה ומיניסטר האוצר של איר־דזניה עלי אחרראהנה, יו"ר ועדה ה־20 החדשה המייצגת את 124 ה־מדינות החברות בקרן, הביעו דעות אופטימיות ביחס לסיכוי קידום בעיות המערכת המוניטרית העול־מית. לדעת מר שוויצר תבטיח ועי־דה ה־20 החדשה שהמדינות הבט־פתחות יוכלו להשמיע קולן בדיו־נים על רפורמת המטבע.

מר שוויצר העלה על גם את ההצהרה של שר האוצר האמריקאי ג'ורג' שולץ בתחילת השבוע שעבר בה הביא תוכנית של שש נקודות לרפורמה. מר שוויצר הדגיש שב־עקבות הצהרה זו באו הודעות חשו־בות אחרות שאיפשרו לקרן המטבע ולבנק העולמי לדון ביסודיות על הרפורמה.

בהלת פצצה בבריסל

בריסל, 30 (יופייע). אנשים רבים בבלגיה הבינו הבוקר בהלה מקלקלים היום לאחר שהתפשטה בה־לת פצצות בעיר — סטרה המשטרה.

100 אלף הרוגים מאז החלה מתקפת צפון ויטנאם

סייגון, 30 (עיר). למתקפת צפון־ויטנאם נגד הדרום מלאה היום חצי שנה, ומספר ההרוגים בשני הצדדים הגיע לכ־100 אלף. ביגונים גראים הסיכויים להפסקת־אש ולשלום ב־מלחמה זו רחוקים, אף כי צעדים דיפלומטיים בחיפוש אחר פתרון — נמשכים.

נכשל נסיון

(סוף מעמוד 1)

בירן כי מיד לאחר המקרה נתפס כליל הוריץ הגדול בדלת הכניסה הראשית.

שגריר מצרים בדנמרק סיימם ה־יום הודעה בה מתכוחשת הידיעה כי האלמוני היה בעל חזות מזרחית. השגריר אמר כי שום ערבי אינו מצוין לחבל בשגרירות מצרים.

הכשרה הטילה איפול גמור על כל המקרה וסירבה למסור מה היה במכתב שנמסר לה לביקור.

יהודים במוסקבה

(סוף מעמוד 1)

המתפללים. הקברי, שסירב לחוד־הות, אמר כי הא הגיע כטורונטו יחד עם קנדים. אחרים כדי לצפות בתפארות הנעלי הכוביטיות־קנדית שנערכה.

מספר מתפללים שעמו יין חילקו עוגיות ונך כדי שירת „שלום עליי כם", „הבה נגילה", ושירים אחרים.

כמה מחברי הקהילה אמרו כי בק־שת בית־הכנסת למנוע את הרעוב לכוביות בכשנים קודמות בחתנה מכוים שדיירים מקומיים הוקלגנו על הרעש.

בקרוב בהמשך

נישושי ידידות מקהיר למוסקבה

מקורות דיפלומטיים בלונדון

הקרמלין נוקט עמדה בלתי־מחייבת

לונדון, 30 (יופייע ועיר). של־טונות קהיר עשו נישושי־ידידות חדשים כלפי מוסקבה, אולם הקרמ־לין מוסיף לנקוט עמדה בלתי־מחיי־בת, בשל הוא מעצב מחדש את ה־אימפרטיביה הכוללת שלו כלפי ה־מזרח־התיכון — אמרו מקורות דיפ־לומטיים בלונדון.

נמסר כי אינרת לביה מוגשיא סאדאת אל מנהיג המפלגה הקומו־ניסטית הסובייטית לאונויד ברז־ניב נמצאת עתה בעיון מצד המנ־היגות הסובייטית, אולם אין להגיע שהאינרת תדרבן את הרוסים להכנס בחפזון להתחייבויות חדשות כלשהן.

נשורים חדשים

המקורות אמרו כי שלטונות ה־קרמלין שקוצים עתה עמוק בדיו־אורגנטיה של המדיניות המזרח־תיכונית של בריתם. לאחר הכשלון שנחלו הסובייטים בהרפתקה המצ־ריה רבת־המחיר שלהם, מכוונים עתה מאמצי הסובייטים ליצירת ראי־שי בשר חדשים במזרח התיכון. הם לוחשים עין המדינה אל סוריה, בעוד שפיראק הוחסת עתה את ה־מקום השני בחשיבות הסובייטית.

אין מוציאים מכלל אפשרות שי־כוי של איחוד הקרע בין מצרים לבין בריתם, אולם המקורות אמרו כי כל מסכת יחסים חדשה שתתפתח בין שתי המדינות תתרחק מכל הת־חייבויות מרחיקות לכת מצד הקרמ־לין, לפי המתכונת של ימים עברו.

בראש ובראשונה מעוניינת מוסקבה למנוע כל קשרי הד־הות בין קהיר לבין ארה"ב — אמרו המקורות.

מקורות יודעי דבר הוסיפו כי ל־מעשה סדם גמרה מוסקבה אומר כיצד לטפל באיסטרטגיה שלה ב־מזרח התיכון בעתיד. דעותם של ה־מנהיגות הסובייטית נחונה להיעדר היציבות במזרח התיכון חומר ה־יציבות של כמה מן המשטרים באי־זור זה. בהקשר זה מציינים את סו־ריה, שבה אירעו בשנים האחרונות כמה הפיכות.

קריאת הייכל

מקהיר נמסר כי הפרשן המצרי ה־ידוע מוחמד חסנין הייכל חזר ביום ו' על קריאתו לשיחות עם בריח־מת. לדעת מר שוויצר תבטיח ועי־דה בין מצרים לבריתים „במקום הבאות הבריאה".

במאמר שפורסם בעתון אל אה־רם, כתב הייכל, כי שעות בודי אלה האומרים כי בריתים לא כיבדה את התחייבויותיה למצרים במלחמה. „א־פילו אם בריתים מכרה לנו רק 50% כמה שביקשנו, הרי זה טוב יותר מאשר הסידוב המוחלט של מדינות אחרות לתת לנו דבר כלשהו" — כתב הייכל.

כן כתב כי סעות היא לחשוב שר־אין לצפות לתועלת כלשהי מצד אר־ה"ב, משום שהיא נהנתה במשוא פנים לטובת ישראל. הייכל כותב כי מעבר אירופה לא תוכל לשמש תוך־ביה לשלוי מעצמות־העל בתחן סיוע פוליטי או צבאי למצרים.

בידיעה אחרת מקהיר נמסר כי הייכל כתב במאמרו שאין להסכים לציור תמונה קודרת של מצב הענ־נים במשבר במזרח התיכון.

הייכל, שחזר לא מכבר מסיור ב־כמה בירות מערב אירופיות, לא ציין מיהו זה המצייר תמונה קודרת זו. „ארה"ב נגדנו. בריתים אינה ער־מדת לצדנו, מערב אירופה אינה מתעניינת בנו, ודעת הקהל העול־מית מגוייסת נגדנו והאומה הערבית אינה מוכשרת לפעולה. בין אם היא מאוחדת ובין אם היא מפולגת".

קרובים למחצה

הייכל כותב שאם תתקבל תפיסה זו, הרי צריכים הערבים לצעוד לק־ראת המלחמה או לקראת כל פתרון עם ישראל „כשהם ערומים למח־צה".

אין כל ספק כי עמדת ארה"ב היא עמדה של הזדהות מושלמת עם ישראל — כתב הייכל — אולם מסר־כן הדבר להתעלם מן המציאות ה־קיימת בעולם הנשלט על־ידי שתי מעצמות־העל — הוא כותב.

בדברי ביקורת, שהיו מכוונים כלפי אלה המתנגדים לכל מגע עם ארה"ב, כתב הייכל: „בשלום הפר־ליטיקה אין דברים כגון ריב או חרם".

אל חיאת הלבנוני

משבר סמרי קהיר דמשק

סאדאת כועס על מסירת בסיסים לרוסים

בירות, 30 (עיר). — „משבר ס־מרי פרץ בין דמשק וקהיר", כותב היום העתון אל חיאת המופיע בבי־רות. לדברי העתון בא המשבר ל־ביטוי בבואו של המזכיר הכללי של מדרגית הרפובליקות הערביות מר חמד אחמד לבירה הסורית כדי לנ־סות לנשיא אסאד איגרת מהנשיא סאדאת.

לדברי אל חיאת, גברו סיכוי ה־משבר לנוכח הביקורת הקשה שנמ־תה על־ידי נשיא סאדאת על המש־טר בסוריה. בנאומו ביום ה', לרגל מלאות שנתיים למות הנשיא נאצר, אמר סאדאת כי מטרת ההפכה המצ־רית היתה היסול רוח המפלגתיות. העתון מדגיש שסוריה היא המדינה יחידה במדרגיה של המציונות הער־ביות שבראשה עומדת מפלגה בעלת אידיאולוגיה הוותאמת להנהיגות של סאדאת.

משקיפים בבירות הצביעו על הנכונה שאמצעי התקשורת הבינ־לאומיים לא הגיבו בכלל על הצעתו של סאדאת להקמת מס־שלה פלשתינית בגולה.

לדברי העתון הלבנוני נובע המש־בר בין סוריה למצרים גם מגזרות הרוח המצרית לנוכח המרים בין סו־ריה לבריה"ב.

אל חיאת מדגיש בביטוי מקוחד רואה בעין רעה את מסירתם של ב־סיסים סוריים לחבריים ובמיוחד מתקני הנמל החשובים בלאוקיה. „נשיא סאדאת נאלץ מהמצב הנוכחי לה־סוריון עיקרית והמודרנית סוביטיות צ־ודק בפל השלבות עצומה להנבלהנו של על המיפוש עמה, אם פקוחים גם בעתיד, דבר שיעמדם את סכנת המלחמה".

משפט עו"ד דויטש מחר בבון

בון, 30 (עיב). עו"ד הישראלי הנס דויטש (66), המתגורר בגיבה, יופיע ביום ב' הקרוב בבית המש־פט בבון. הוא מואשם בהוצאה בסך 17.6 מיליון מארקים לרעת ממשלת מערב גרמניה. הוא נעצר ב־1964 על מדינות מניפולציה הכלכלה הזאבר בבון. האשמות הפעולות נגד הנס דויטש מתיחסות לתביעת פיצויים שהוגשה על ידו בשם יהודיו של „מלך הסוכר" ההונגרי הנפטר, פרנץ האטוואני, אשתו לוסי ובנותיו אל־סמדרה, סוזנה, ואנמרית.

ניכסון חתם ההסכם להגבלת המירוץ הגרעיני

וושינגטון, 30 (יופייע, עיב). ה־נשיא ניכסון הנהם היום על החלטת קונגרס האמריקאי בתוספת עתה את ה־מקרקעי המתוקפי הקפאתו ברכה ה־נוכחית לציצמות מכנות המלחמה.

„הזה זה אין בי כדי לשים קץ למלחמה", אמר ניכסון. „אין זה מספק שיש כי. עלבה. אלא מלחמה. אך זהו המלחה של הדר־לך בפל השלבות עצומה להנבלהנו של על המיפוש עמה, אם פקוחים גם בעתיד, דבר שיעמדם את סכנת המלחמה".

משאל עם בדנמרק על הצטרפות לשוק

קופנהאגן, 30 (עיר, יופייע, עיב). הנשבי הבוקר ישתתפו ביום ב' בבישאל עם שיחליט אם מדינה זו תצטרף לשוק האירופי המשו־תף. לפי כל הסיכויים יצביעו רוב הנשאלים הן.

ישתתפו בהצבעה 3.5 מיליון איש מגיל 20 ובעלה. הצעה ההצטרפות נהקבלה בשעטה בפרלמנט הדני ב־141 נגד 34 קולות. אין זה מספיק ש־50% מהמשתתפים יצבו הן. ה־מתיכים ציריכים לכלול לפחות 30% מכלל הנצבעים הנוכחיים — 1,040,000 קולות הן.

הצתה במטה הבחירות של ניכסון בפניכס

פיכסון, אריזונה, 30 (נ.ו.-יופייע). אש שהצתה בכוונה הוזלה הרסה ביום ו' את הקוכה הראשונה של מטה הבחירה של הנשיא ניכסון בפניכס, ונרבה לנזקים בסך מאה אלף דולר. הנזקר הראשי של מר־לקח נאש בפניכס, מר ביכן, אמר כי בגזל דליק בשמן על פרוחה בקר־מה הקרקע של הבנין. שהוחכר ל־חבלבלקים. כתוצאה מן הדליקה נפגעה המכונית המשמשת לנסיעה ב־מחנה אל מטה־בחירות אחרים ב־חבי הנזר.

מרגלים סוביטים פעילים

לוכנון, 30 (יופייע). — מרגלים סוביטיים פעילים מאד בכוחם ל־הנזיא מודים ממוקקים ותחנאים בריטיים — אמר ראשי שירותי ה־בחון הבריטיים בעדות לפני ועדה המשלתית הוצה בחוק סודות ה־בריטנה.

קרבות בתימן בין צפון לדרום

ביירות, 30 (יופייע עיר). — ה־קרבות בין צפון לדרום תימן המשכו היום באיזורי הגבול, זה היום ה־רביעי ברציפות — נאמר בידי־עות מצנעא ועדן. נמסר ש־13 אזר־חים נהרגו ורבים נפצעו. מחנות תו־ך הפילו שני מטוסים דרום תימ־ן ופגעו במספר מקנים וכלי רכב דרומיים — נאמר בידיעות.

עשרות הרוגים באסון רכבות בדרום־אפריקה

בלאסבורי, דרום אפריקה, 30 (עיר, יופייע) — למעלה 48 איש נהרגו ו־15 נפצעו אמש כאשר ירדה רכבת נוסעים בדרומה מן הפסים. ה־קטר ו־7 מ־9 קרונות של רכבת ש־הוליכה 600 איש מקיימטאון לבישר־פונטיין ירדו מן הפסים באזור הכפ־הצפוני־המערבי. הקטר ניתק מן ה־קרונות ורד מן הסוללה.

הקונגרס יקציב 50 מיליון דולר לעולים מבריה"מ

וושינגטון, 30 (עמסיא). לא יר־תר מ־50 מיליון דולר יקציב הקונ־גרס בבסגרת הוקץ לטיוע הוץ למ־ען שיקומם של מהגרים סוביטיים. בשנת הכספים הנוכחית המתקיימת ב־30 ביוני.

מרגלים סוביטים פעילים

לוכנון, 30 (יופייע). — מרגלים סוביטיים פעילים מאד בכוחם ל־הנזיא מודים ממוקקים ותחנאים בריטיים — אמר ראשי שירותי ה־בחון הבריטיים בעדות לפני ועדה המשלתית הוצה בחוק סודות ה־בריטנה.

רומא, 30 (עיר). לוב חברת ה־נפט האיטלקית הממלכתית „אני" ההבן היום במרשלי של הסכם ל־מעל כשותף.

קהיר, 30 (עיב). מהומות רציניות למרי, אולם ללא קורבנות בנפש, מרצו בימים האחרונים בין מוסל־מים וקופטים בכפר בסביבה בין קהיר לאלכסנדריה.

היום ב־הארץ

הפיצוץ בשופרסל בירושלים
מאת גרשון אלון
בעמוד 3

משרתיהם של כל האדונים
מאת עדי זראי
בעמוד 9

סופרי „הארץ" מדווחים על השלכות הטרור
בעמוד 10

קולנוע, מוסיקה
בעמוד 13

„ירושלים לוחצת על בון"

ביקורת על שירותי הבטחון של גרמניה וישראל בגלל גירוש הערבים

מחאות על גירוש עבדאללה פראנגי

מאת צ'ארלס ריצ'י,
סופר „הארץ" בגרמניה

בון, 30 (מיוחד ל„הארץ"). ממ־שלת מערב גרמניה רשמה לפניה, אך לא הגיבה, על מחאות שגרי־רויות לוב הפלסטינית בענין גירושו של עבדאללה פראנגי, שייצג ב־משרדי הליגה הערבית בגרמניה את הארגונים הפלשתינאים.

מקורות משטרתיים מסרו היום כי פראנגי היה איש הקשר בין קבו־צות פלשתינאיות במערב גרמניה ו־ארגוני המחתרת במזרח התיכון. ל־פקידי הליגה הערבית במערב גר־מניה אין הסיגות או מעמד דיפלו־מאטי. דומה משרד הוץ במערב גרמניה לא ידע לאשר אם פעולו־תיהם של כמה דיפלומאטים ערבים במערב גרמניה נמצאות תחת עי־קוב האם כמה מהם לא יוסרו כאי־שים בלתי־רצויים בעתיד הקרוב.

חברים של האיחוד הכללי של סטודנטים ערבים במערב גרמניה פתחו היום כשבועת־רעב במשרדי הליגה הערבית בבון במחאה על „גיד המכשפות" נגד ערבים בגר־מניה.

שר הפנים בשר דחה היום הר־שמות על גירושים המונים האמו־כי כל מקרה בבדק בפני עצמו ו־תחילה, בצשים מאמצים לקבוע אם אין המגורש עלול לעמוד למשפט בארץ אליה הוא מגורש. הוא הבטיח לחקור תלונות מעטים אנטמטי אינ־פרואיטוראל על טיפול לא הוגן ב־ערבים במערב גרמניה.

תגובת פראנגי בקהיר

קהיר, 30 (עיר, עיב יופייע). — עבדאללה פראנגי הגיע אתמול ל־קהיר ומסר בבואו כי הוא גורש מ־בון על ידי השלטונות המערב גר־מניה. בנמל התעופה סיפר לעתו־נאים שהוא החזון במעצר על ידי השלטונות המערב גרמניים, שהשאי־מהו בתתן צורה לטרוריסטים פלש־תינאים. הגרמנים סירבו להרשות לו ליצור מגע עם השגרירות האלג'י־רית בבון — סיפר.

מחאות על גירוש עבדאללה פראנגי

מאת צ'ארלס ריצ'י,
סופר „הארץ" בגרמניה

בון, 30 (מיוחד ל„הארץ"). ממ־שלת מערב גרמניה רשמה לפניה, אך לא הגיבה, על מחאות שגרי־רויות לוב הפלסטינית בענין גירושו של עבדאללה פראנגי, שייצג ב־משרדי הליגה הערבית בגרמניה את הארגונים הפלשתינאים.

מקורות משטרתיים מסרו היום כי פראנגי היה איש הקשר בין קבו־צות פלשתינאיות במערב גרמניה ו־ארגוני המחתרת במזרח התיכון. ל־פקידי הליגה הערבית במערב גר־מניה אין הסיגות או מעמד דיפלו־מאטי. דומה משרד הוץ במערב גרמניה לא ידע לאשר אם פעולו־תיהם של כמה דיפלומאטים ערבים במערב גרמניה נמצאות תחת עי־קוב האם כמה מהם לא יוסרו כאי־שים בלתי־רצויים בעתיד הקרוב.

חברים של האיחוד הכללי של סטודנטים ערבים במערב גרמניה פתחו היום כשבועת־רעב במשרדי הליגה הערבית בבון במחאה על „גיד המכשפות" נגד ערבים בגר־מניה.

שר הפנים בשר דחה היום הר־שמות על גירושים המונים האמו־כי כל מקרה בבדק בפני עצמו ו־תחילה, בצשים מאמצים לקבוע אם אין המגורש עלול לעמוד למשפט בארץ אליה הוא מגורש. הוא הבטיח לחקור תלונות מעטים אנטמטי אינ־פרואיטוראל על טיפול לא הוגן ב־ערבים במערב גרמניה.

תגובת פראנגי בקהיר

קהיר, 30 (עיר, עיב יופייע). — עבדאללה פראנגי הגיע אתמול ל־קהיר ומסר בבואו כי הוא גורש מ־בון על ידי השלטונות המערב גר־מניה. בנמל התעופה סיפר לעתו־נאים שהוא החזון במעצר על ידי השלטונות המערב גרמניים, שהשאי־מהו בתתן צורה לטרוריסטים פלש־תינאים. הגרמנים סירבו להרשות לו ליצור מגע עם השגרירות האלג'י־רית בבון — סיפר.

נדחו שיחות השלום באוגנדה

קאמפאלה, 30 (יופייע) — שיחות השלום המשולשות ביוגנדה על מי־ניסטר הוץ של סומאליה עומר ער־סח באלב לסיום המכסוך בין אר־גנדה לטנזניה לא יימתחו עד ל־שבוע הבא — מסרו מקורות דיפ־לומטיים היום.

הערב נגיעה לקאמפאלה משלחת סומאלית כדי לקיים דיונים עם מפקידים אוגנדיים בדבר השתתפו־תה של אוגנדה בשיחות השלום, אך לא פורסמו פרטים. עדיין לא נת־קבלה החלטה סופית אם אוגנדה אמ־גם תשתתף בשיחות הללו.

ב־ידיעות קודמות ממוגדישו נת־קבל הרושם שמיניסטר הוץ של אוגנדה ואנומה קיבלו יגיע עוד היום לבירת סומאלי.

מיניסטר המסחר והתעשיה של אוגנדה פירסם היום פרטים על 42 עסקים השייכים לאסיאנים שאו־קאים בעלי נתינות אוגנדית ו־לרוכשם. בין העסקים: סוכ־לנכסים דלא־ניידי, בארים, ו־חרושת לקפה וכדומה. העסק ביותר המוכר הוא חנות במר־שבאפון־מזרח אוגנדה, המוצעה 275 ל"י. העסק היקר ביותר סוכנות ביטוח בקאמפאלה, הנו 175,000 ל"י.

לאחר ש־8,000 אסיאנים בעל תינות בריטית כבר יצאו כשו־ועל עשרת אלפים נוספים חל מ־איסור עבודה עד ליציאתם, מג־עתה מחצית החנויות בקאמפאלו ־ניוועברו לידי אנשי עסקים אס־איים.

מצב היהודים

(סוף מעמוד 1)

המוצעות ידעו כי יחסם אל הי־מחבר בקשרים אלה" — אמו־ סיגנור המזוקרמי יובדים האפו־פיסקאי הדחדי בורים אייגו בשיחה טלפונית שהתנהלה ב־אלה בין האישגנון לבוסקבה. הסיגנור האפוסי התקיר ב־רדו בבית אר"ב עם המנ־הדי שבדלי האיסו על־ידי סים בהתפטות המצבא האדו־אחר שהגיע לשלטונה הסוב־בקשה לעלות לישראל („מ־19.7.72).

„מצבנו מאד חמור"

איינבינדר הסיב להאר־„מצבנו מאד חמור. זה ל־הכופר. הסיפר כונע כמע־מלנו לעזוב את רוסיה־ אין נותנים לנאות, אולם גם הרשו לי — היה עלי ־ 17 אלף רובל . . ."

האמפרי הסיפר — „לא רק יר־באר"ב, אלא גם אנו, הנ־מודאגים ביותר ממה שקורה לכם. הדיבה על מצבכם. ביחוד האמריקאי יחס שלי־הרוסים.

„בעיותינו הוא גם בעיות"

בתשובה על שאלת האמפרי־יש ברצונו למסור משהו לציבו־ארה"ב, השיב איינבינדר: „אנ־

הסיגנאור האמפרי

כי מדינה כארה"ב ודיוקן הנ־טורים מסוגלים לעשות הרבה מאוד. אמרו לנו האמריק־בעיית יהודי רוסיה היא גם ־ובעיית כל הנצרות. מאז ה־תרד לעזוב משפחות של אנ־בקשה לעלות לישראל („מ־19.7.72).

„מצבנו מאד חמור"

איינבינדר הסיב להאר־„מצבנו מאד חמור. זה ל־הכופר. הסיפר כונע כמע־מלנו לעזוב את רוסיה־ אין נותנים לנאות, אולם גם הרשו לי — היה עלי ־ 17 אלף רובל . . ."

האמפרי הסיפר — „לא רק יר־באר"ב, אלא גם אנו, הנ־מודאגים ביותר ממה שקורה לכם. הדיבה על מצבכם. ביחוד האמריקאי יחס שלי־הרוסים.

„בעיותינו הוא גם בעיות"

בתשובה על שאלת האמפרי־יש ברצונו למסור משהו לציבו־ארה"ב, השיב איינבינדר: „אנ־

הסיגנאור האמפרי

כי מדינה כארה"ב ודיוקן הנ־טורים מסוגלים לעשות הרבה מאוד. אמרו לנו האמריק־בעיית יהודי רוסיה היא גם ־ובעיית כל הנצרות. מאז ה־תרד

ניו-יורק טיימס

קהיר משחררת כ־30 אלף חיילים

משקיפים: מצרים לא תחדש האש

ניו־יורק, 29 (עסק"א). מצרים קיבלה לפני גירוש היועצים הסו־ביטים כמעט קרב בעל כנפיים כמ־ניישות, אולם ההאכזבו בכנו — מסר ביום ד' הניו־יורק טיימס מוואשינ־גטון. כן מוסר העתון כי מצרים מ־שחררת עתה 20 עד 30 אלף חיילים, משירתו חמש שנים מאז מלחמה ששת הימים.

משקיפים רואים בכך רמז שמצ־ים אינה מתכוונת בקרוב לחדש את מעשי האיבה נגד ישראל. „ברגע שלמצרים צבא ניכר", אמר אחד המשקיפים. „אולם ברור שאין בכוחו לנצח הנבא אנשים כה רבים אשר סבורים מקיים מיכוי כיידי למלחמה נוספת".

מקורות של כשרד החבצה המשרד שלון האמריקאים סבורים כי הבר־אם הגבירו את אימונה הבצרים מ־שמיים מכום שהם רגו כמצריך־ ברב מתקדם. אולם הבטוח מנסר הם עולה בקורבי על תמהרי ד. ל־עניא את העובדה שהמבצרים הבלי־ יעות מאפשרות לו להמריא בכמר־ יל קצר יותר.

רוצחי מינכן באו

(סוף מעמוד 1)

נות ומספס המבוגר גרמנים לפעול נפגעים של הלהרגה. הוא ציין כי כל הלהרגה עצמים בבריטניה אזרחים באירופה מרצון בעצמי בהחון כך למנוע הדברות ביניהם.

„הוגדרו בנו"

שלושת הערבים הם הנבגלים הי־חידים מקרב הדיות עם המשטרה, התנגלה בהזה הנעופה של פירס גמפלדברג, בו נהרגו 5 מחבלים, 9 בריטרוטה ישראלים ושומר מערב רמני. כבר ישראלים אחרים בחרבו ום קודם לכן. בכך הכל כבאו את מתם 17 איש.

בנוסף אמר כי סמיר ובדרן הת־ונו לפניו כי שוטר הבקיל בהם מרים לאחר בעצרם. בדרן אמר כי שוטר ירק עליו וקילל אותו הר־ה בו ברוח מפחמות. הערבי ה־זי אמר כי בעמו בו הוכה בו באג־ון. שניהם בחלימים עתה בפנפי־ יות, אחד בזרועו האחר בגבו.

בנוסף הבריח כי מלבד זה היחס צד לשלוחות הבלא היה „קרקני" ובעמה לו כי כלרה הבריחיים דשו לקבל חוכר קראם, סבריות ערים אחרים.

בדיעות קודמות נאבר כי הבריר שסים יצאו לבריתמה בטוניסיה שאו דוכנים בארוקים אז טוב־ים. בבוסף אמר כי הם סיכנו שר לו באיזה הדבנים הכתמבו ה לבנים למעבר גרמניה הם גם דמו לוגר לו מהיכן סבו לבעבר מנה. רק בדרן אמר לו כי יצאו שבמה בסורה.

הישראלי הפם הדרך

הם סיפרו לו כי היה עליהם לשתמ בריות כדי לפרוץ ל־בנור הבפורבים הישראלים ב־כפר האלבבר, בכוס שישראלי אחד, בכל מבנה גוף הסן, ביבה לחבום את הילה כדי לבגרע בריחתם.

„שאלתי אותם מה היו הסיבות שלהם, ונבמתי לדעת כי הם פני לו מתוך פסיוסיות גלהבת ומגי־עים נבגבים" — אמר בנוסף.

„הם אמרו לי כי כולדתם פלשר תין וכי זו נלקחה מהם בכוח. לא היתה להם בדיבה, ונתנות ובבוד ולכן לא היה להם כה הבסיד פרס להיהם, הם היו מוכנים להקריבם לבען בולדתם".

הם הוסיפו כי מעולם לא הסילו בפף בדיבוהו של מר הצנים המערב גרמני גנשר, שהבטיח להם להעביר לרשותם בסוס כדי שיוכלו לעוס לקרוב עם בני־הערובה שלהם.

בנוסף אמר כי הערבים אמרו לו שהיו כשוכנים כולם שהם ובני־הערובה יוכשו לעזוב את המדינה לא הפרעות, ומשה הדיות מצד הבבטיה לאחר הבתיחה בשדה ה־תעופה הפתיע אותם.

דיון מדיומי

אף אחד מהשלושה לא היה מסר גל לורדע אור על סיבות ההתפוצצות של אחד הבסוסים עם בני־הערובה. אף אחד מהם לא ראה את עבול אה, אחד המחבלים שנהרגו, זורק ריבון יד לתוך הבסוס.

השלושה סיפרו כי ביום בו הוד־דקו בבני־הערובה הישראלים ד־מגדיהם שוחחו עם הישראלים ד־ערכו „דיון עולמי".

שלושת המחבלים אמרו כי הז־כירו לישראלים שפעולתם לא היתה מכוונת נגד היהודים כי אם רק נגד אלה שבבשו את ארצם פלשתין.

הישראלים, שידיהם ורגליהם היו כפוהות, השיבו שממשלתם האורם פסקו כארבם היקרא ישראל. מאחור יותר בכונה הבתיחות המחבלים הירשו לבני־הערובה הישראלים ל־אכול, לעשן ולהתרחץ.

להלן סיפרו כי כאיבר שר הפגנים הגרמנו־ים בבוחרים הישראלים, שר־חת באחרה נפרד עם כל הבשה בני־הערובה. הוא אמר להם שממשלת ישראל סירבה לשחרר אסירים ער־בים כלשהם הבורתם ושאל כל אחד בהם אם הוא מוכן לעוס ל־קחד עם הבחבלים.

ניקולאיס — תכנית ב'

אמש בבוחול

מאת אברהם עוז

הכניתו הבניה של הבאשרון ה־כחול של אלרון ניקולאיס אולי עב־שה להפרץ — בהקדבת הבכנית ל־קבע האחרון — את תיאוריי הדי־הובאנוביה הביחסים לו. אבצעי הבולטר־מדיה ארבנטיבים וגדושים בבתכנית הראשונה, אבל הפעם ני־הנה לרקדנים והדבנות רבה יותר להתמודד אתם מתוך יחסי כוחות כמעט שווים. בקטע הראשון „שיח הלובות" כלולים אף קטעי דאנס ד־טולו, שבהנם בלם בעיקר הדואט השני (בהשתתפות מתאן מקדמיה, רקדנית קומיה מהבנות ופרח), אף על פי כן קשה לדבר בהקשר עבו־ד הנו של ניקולאיס על מבצעי ויקוד אינדיבידואלים. גם הפעם הוא מו־פיע כאכדרוזן קרייבי, והשלים ב־מבצעי ובתוך סרבו־פיקה שמי אך בהחיר למדי.

בסעיפ ביותר היה הקטע השני, „משחקים בקדמים", הבבחת יחסים הברהיים בבוחרים של גיבשים ארו־פיים, בחלקם קומיים בבכניות הפי־הדת שלהם. אוירת השעשוע נשמרה גם בחלק השלישי, „בגדלי", שבו מבחיריות הלהיה בגדרות ברחל בדי לצור בבנים חזחיים מגוונים, ל־מרות פסבותם. אבל כאן נחשפת ביותר גם צרותו של הבופע. כש־נשבן ניקולאיס יותר על שבהה ה־רקדן ופחות על אפקטים מוקרנים אין ההופעה מרשימה ביותר. אני נשאר בבוך בבפעם הראשונה. שיין אני מבליע לראות ולחתת את שפתו האומנותית המיוחדת של ניקולאיס, אבל עדיין אני נשאר מסוג לאחר ההופעה. אבנות כרשימה שאיננה מסוגלת לרגש — חשודה בעיני.

ארגון סקול יקיים הקונגרס שלו בישראל

מאת כופר „הארץ" בסקנדינביה

קופנהאגן, 30 (מיוחד ל„הארץ"). ארגון סקול יקיים את הקונגרס שלו בישראל ב־29 באוקטובר — מסר ה־מנהל על לשכות התיירות של יש־ראל באירופה מר חנן מיכאלי ב־ביקורו בסקנדינביה.

ההסתדרות תקים קרן משכנתות לזוגות צעירים

ניו־יורק, 30 (עסק"א). קרן מש־כנתות של 25 מיליון דולר למיכון 5,000 יחידות דיור לזוגות צעירים בישראל הוקם על־ידי ההסתדרות — מסר כך יהושע לוי, גזבר ההסתד־רות, בכינוס כוצאת כטולי קרן ה־הסתדרות בניו־יורק.

אזעקת שוא באיטליה

גנואה, 30 (עיר). משטרת איט־ליה עצרה אתמש רכבות בחיפוש כבר־הל אחר חבילת דואר שאמורה היתה להכיל פצצה, אולם התברר כי הי־תה זו אזעקת שוא.

אבן ושומאן נועדו

ניו־יורק, 30 (עיב). מיניסטר ה־חוץ הבבעתי מוריס שומאן קיבל ה־יום בבית כלתו בניו־יורק את שר־התוץ אבא אבן.

מילווה סיני למצרים

קהיר, 30 (עיר ועיב). סין הפ־מבנת הזבן למצרים כילווה של 35 מיליון ליש ללא ריבית. הזיה זו תרומתה הראשונה של סין לתכנית הפיתוח של מצרים — אמר היום ראש משלחת מצרית בשובו מביקור בפקינו.

הכילווה, שיופרע בעשרים שנה, יוקדש למימון 15 בתי־חרושת חד־שים לייצור מכסילים וטרקים, וכן מפעלים ליצור מלט, ברזל, בבין ו־לבנים.

התזמורת הפילהרמונית — הערב בוואשינגטון

וואשינגטון, 29 (עסק"א). התזמו־רת הפילהרמונית הישראלית עכבדת לנגן את נגינת הבכורה שלה בארי הי־ב ביום א' (הערב). בבקבה קבוד לאומנויות שבוואשינגטון. התזמורת תנגן 19 קונצרטים נוספים בערים שונות בארה"ב ותשוב לישראל ב־27 באוקטובר.

ספיץ יופיע ביום ב'

הוליבוד, 30 (עיב). הוטעת הבכו־רה של השחיין האמריקאי מרק ספיץ, כבוכב קולנוע, תהיה ביום ב' (מחר) בבריכה השחיה של הליחיה, בתכניתו של הקומיקאי הנודע בוב הופ.

גיבור משחקי אולימפיאד המיגבן יופיע בשורת הופעות בטלחיזיה, החל ב־5 באוקטובר.

מתנחלי חברון הורשו לערוך הקפות במערת המכפלה

מאת הדדה ליפני

סופר „הארץ" בירושלים

בהתערבותו של ח"כ מנחם בגין הסכים שר הבטחון משה דיין לאפשר למתנחלי חברון ל־ערוך הקפות בשירה וריקודים ב־מערת המכפלה אתמול.

המתנחלים בנו לחיב בגין בבקשה להתערב לאחר שהבטמל הצבאי הו־דיע להם ביום ה' כי לא יתירו שר־רה מריקודים ביום החג במערת ה־מכפלה.

ניתן אישור למתנחלים להתפלל במקום ולערוך הקפות עד שעה אחת בצהרים. אחרי הצהרים ניסה כניין ספרדי לערוך הקפות במקום אך ה־מטבל הצבאי מנע את הרבר בצדו. בבשך התפילה אתמול בבוקר נ־סו ב לחיות מסלמיות לעבור בסערה אך לא הוניח להם הדבר.

ביום ו' נעצרו שלושה מתנחלים על־ידי משטרת חברון לאחר ששמו בסערה מעל הזמן שהתיר להם ה־ממשל. הבמשל הודיע למתנחלים ל־התפלל ביום ו' בשעה שש עד שבע־נה בבוקר. בדרך כלל אין מתירת התפילה ליהודים כיום ו' בשעות הבוקר. קציני המשטר ביקשו מה־מתנחלים לסיים את התפילה ומשלא נענו עצרו שלושה מתפללים שאיחרו בתפילתם.

נודע כי גם שר הדתות הד"ר זרח ורהפטיג, פנה לשר הבטחון לתת־ערב בענין התפילה בשעות תורה. כן הוזמה פנייה מדיר זבולון הבר. לאחר הפגיעה החלים שר הבטחון לקיים את הסטטוס־קוו משנים עברו, כלומר לאפשר למתנחלים לערוך הקפות בכל האולמות במערת המכ־פלה.

ארבעה אנשי שי"ח נעצרו בחברון ושוחררו בערבות

(ע). — ארבעה אנשי שי"ח ש־חילקו כרוזים נגד הממשל הצבאי בחברון שוחררו בערבות עצמית עד להסתתם לדין, לאחר שהוחהרו, כי אסור להם להיכנס לאזור יהודה ו־שומרון ללא רשות.

ביום ה' אחר־הצהרים עצר שוטר מקומי בחברון ארבעה אנשי שי"ח שחילקו כרוזים כנגד הממשל הי־צבאי.

הנעצרים הועברו למשטרת ירד שלום ולאחר חקירה שוחררו בשר־שלום לאחר שנתן ערבות.

ביהודה ושומרון אין תמיכה להקמת ממשלה כהצעת סאראת

מאת יהודה ליפני

סופר „הארץ" בירושלים

הצעת נשיא מצרים אנואר סאד־דאת להקים ממשלה פלסטינאית ב־גולה כמצע ולא כהחה להתיבה ב־יהודה ושומרון. מחיהדים שהמבנו ב־הצעה הין החוגים המהכבים ביחסה המלחמתיאית: המתנחלי הירושלמי מחמכד אברשלבאים ומריד עזיז שחמדת ברסאללה. הם הין מיחדים שהביעו את הביטחם ומלאה כי הצעה.

ראש עיריית חברון, השייך מר חמד עלי בעבר, אמר אתמול ל־סופר „הארץ" כי ההצעה אינה ראויה לעיון נוסף. לדברי בעבר, סאראת מבקש להיפטר מהבעיה ה־פלשתינאית ולהוציא אותה מהתחום הערבי.

סאראת רוצה לסגור את גשרי הירדן, ולהקים בטבלת גולה. כי יודע מה יהיו צדדיו בתוך נגד ה־אינגרסים הפלשתינאים מואל ה־עייד. הצעתו אל קודם, הוצגה בפני מזרח ירושלים הבדיר את הבעת סאד־דאת כ„אחר לחוסיין ולגולדה". הצעתו תוכך בדברי סאראת על ה־ישות הפלשתינאית ומתעלם מהצע־תו להקים בטשלה גולה.

תומכים כאוליבריטיה

הוצעה הבכיתה להקמת אוניבר־סיטה קיבלה הודעות תמיכה בעי־ריות ג'נין, ירחו, סלואה, ביתוניה, דיר דבאן, בני זיד ובמרחבים רבים.

עשרות סטודנטים ומורי אוניבר־סיטאות בטבם כדפקים אל ולתות לשכות הצבורה והקומה עבודה אח־רים. הבעיה מתמודדה לפני שבועות ספר, ולדברי המסודבים אין באפ־שרותם לבצוא כעיר כל עבודה פר־אישה.

דיון מסחרי בשבט

הקונסול הכללי הבלגי נפגש ב־

בבמר גביע הבריכה בבחור־

מים לנערי עד גיל 16: גבעת־ברנר — כרמים 2:3. בחצי הגבר: הפועל בתים — מכבי חיפה 3:6. הפועל בבעת־ברנר — הפועל פ"ת 3:5. ה־משחקים היו אתמול במכון ויבניה.

שוב עלה עשן פיצוץ בשופרסל

עדת ראיה: לא היתה היסטריה

מאת גדעון אלון

„ראיתי אנשים רבים עומדים בשורה ארבע ומודכים את קנר־תיהם. פתאום נשמע פיצוץ חזק ואחריו קול ניפוץ בקבוקים ומסך עשן מילא את חלל האולם ב־שופרסל כולו", כך תיאר עובד השופרסל ברחוב אגרון בירושל־לים, את פיצוץ מטען הנמלה שהיה שלטון ב־10.30 לפני ה־צהריים בחנות הגדולה שבלב ירושלים.

סיפרה אחת הלקוחות שמלה

עדיין אחרות התרגשות: „לא היתה היסטריה בחנות, למרות שהיו בתוכה באותה שעה מאות אנשים. היו צעקות והמלה טב־עית בעקבות דבר בלתי צפוי, כעבור דקות ספורות הצאנו כל הלקוחות מהחנות".

הממען המנגנון

סיפר אחד מחקרי המשטרה, שהגיע למקום דקה ספורות ל־אחר הפיצוץ: „מטען חבלה של הכיל 200 גרם חומר נפץ, ומב־גגון השעיה אוטומטי ושעון יד של גבר, הוטמן בתוך קופסת ויסקי מקרטון הונח בדוכן ה־כשקאות. הנרפים שבמרכז ה־חנות. עם הרשמת הפיצוץ היתה מר עשן סמיך מזכון הבקבוקים ונצרכה מהלה רבה בחנות.

עשרות בקבוקי וייסקי התנפצו והשבבים נרכו פצעים קלים ל־שלוש נשים: ריטה שוורץ, לקר־חת, דיזה כהן — עובדת השופר־סל, ומרגריטה אוצאה — אשת מוכר בשרידות הבצאלה ב־ירושלים. שתי הראשונות גל־קחו לבית"ח שערי־צדק ומשם שוחררו כעבור זמן קצר, הגבר אוצאה הובלה הביתה.

פריקה יסודית

אבר אחד מחבלני המשטרה: „כשהגענו למקום, כיביבו בדי את האש, שעראה עקב הפיצוץ, ופינינו את כל האנשים מהחנות. התחלנו בסריקה התנות באופן יסודי, כדי לוודא שלא הונחו מטעני הבלה נוספים בשופר־סל".

דובר מרחב ירושלים, סגן ני־צב אברהם תורגמן אבר: „עצר־נו מיד לחקירה 60 ערבים מבכ־ל רח ירושלים, שהיו בסביבת ה־שופרסל ברחוב אגרון בעת הפי־צוץ, והתקבצו מיד למקום 15 חבלנים שסרקו את כל דוכני החנות. כן הבאנו חוליית כוכ־רים שרפקו על הסדר ופינו את כל הלקוחות הפובדים מהבר־נתי".

אנשים צבאו עקי הבריות

כשהגעתי לשופרסל הבב ה־יריים, שעה קלה לאחר הפיצוץ, צבאו אנשים רבים על הגדרות סביב הבנות. הלקוחות היו נצו־לות חבבלנים סרקו ביסודיות את הדוכנים ובטאנו אל עברי ה־בקבוקים שהתנפצו מחמת הפי־צוץ.

הדיר מרחב ירושלים, סגן ני־צב אברהם תורגמן אבר: „עצר־נו מיד לחקירה 60 ערבים מבכ־ל רח ירושלים, שהיו בסביבת ה־שופרסל ברחוב אגרון בעת הפי־צוץ, והתקבצו מיד למקום 15 חבלנים שסרקו את כל דוכני החנות. כן הבאנו חוליית כוכ־רים שרפקו על הסדר ופינו את כל הלקוחות הפובדים מהבר־נתי".

אנשים צבאו עקי הבריות

כשהגעתי לשופרסל הבב ה־יריים, שעה קלה לאחר הפיצוץ, צבאו אנשים רבים על הגדרות סביב הבנות. הלקוחות היו נצו־לות חבבלנים סרקו ביסודיות את הדוכנים ובטאנו אל עברי ה־בקבוקים שהתנפצו מחמת הפי־צוץ.

17 עדיין בחקירה

אמש בבר דובר מרחב ירו־שלים כי הבשטרה הוקה את ה־עובדים ומרבים שוחררו. נותרו עדיין בחקירה 17 ערבים שנע־צרו מיד לאחר הפיצוץ ושבעה העובדים נוספים שנעצרו בבוקר הבבנה.

מכרתי, שלפני פחות כארבע שנים, ב־30 בפברואר 1969, הגי־ע בסגן חבלה במפקד של 5 ק"ג והתוצאה ממנו נהרגו שני עבדים ונפצעו תשעה אחרים.

גם ההתבקשות הקודבת איר־עה ביום שבי בשעה 10.40 לפ־נה"ב, כמעבנות הלקוחות בתוך החנות רבה.

דובר מרחב ירושלים, סגן־ני־צב הדה־ין, אמר כי העובדה שהתרחש פיצוץ שני באותו שר־פרסל תוך פחות כארבע שנים, מעידה על שאננות ותוכר עיר־עה בצד עובדי הסופרסל."

החיים — המהדרים

ביום שבי אחה"צ חזרו החיים בסופרסל אבר בחוב אגרון ל־כלולם תרבל. בעדי הבנות הגדולה נבוהו ולקוחות רבים ורכו פרמה ופרכו קניות אח־רבות לקראת בניסת הבב.

לאחר הפיצוץ הקודם בסופר־של אבר בפבד מרחב ירושלים דאה, סגן נצב בראלי: „הבר־כה כסיקה לקחים בבפכי חבר־לה. כך היה לאחר התנהגות מבונית התופת בבחנה הדדה וכך היה גם הבעבר. לגור הפיצוץ שאירע שלהם בסופרסל נראה, כי הטאבנית הסטר הפרנות הם גם בבה חלקה של משטרה יכ־ראל. החיבים להה אה דבמם לסיבורי בהבחה נאותים בחנות כה הנמה, בה בבקרים כדי יהם אלפי אנשים.

המשט"ה ערכה חיפוש נוסף במפעלו של עמיחי פגלין

מאת אבי הלנפין,

סופר „הארץ" לענייני משטרה

חוקרי המטה הארצי של המשטרה ערכו ביום ו' אחרי הצהרים חיפוש נוסף במפעלו של עמיחי פגלין, כי שהיה קצין המבצעים של אגיל, ה־חשד כי אדי שם ארגן נשק שנגנב לחדיל.

החוקרים חיפשו כבר כמה פע־מים במפעל בפתח תקוה בחודלה הפרשה בתקוה לגלות נשק נוסף או משלוחים שהוכנו וטרם נשלחו. ב־חיפוש שהיה ביום ו' לא נלקח דבר.

אתמול בבוקר נלקח פגלין לח־קירה במשרדי המטה הארצי בתל אביב. הוא אמר לחוקרינו, עוד לפני שלקחוהו, כי לא ישנה את עמדתו. ואכן, כאשר נחקר על ידי פקד משה שבתיאל לא הסיב דבר. הוא הוחזר לתא המעצר באבו כביר.

היום יבוא לחקירה חילי הוכהאור מבנה שרת החשוב, כי היה בין מ־קבלי הנשק מחיילי צחיל. הוא לא נחקר ביום ו', כיתן שהיה בפי־פול רפואי בבית־החולים הדסה.

(ראה הידיעה בעמוד האחרון)

עתיד עירית נצרת יידון אצל ג. מאיר

השבוע — ביום ג'

מאת יהודה ליפני, סופר „הארץ"

ביום ג' יתקיים בלשכת ראש ה־ממשלה, גב' ג. מאיר, דיון על עתיד עירית נצרת בהשתתפות סגן ראש הממשלה, מר יגאל אלון, שר ה־אוצר, מר פנחס ספיר, ויועץ ראש הממשלה לענייני ערבים, מר ש־מואל טולידאנו.

הדיון מתקיים לאור המשברים ה־כספיים החמורים ונשנים בעירית נ־צרת ובעקבות איומי התפטרותו של ראש העיריה, חיים עבד אל־עזיז וועבי.

נסתיימה השביתה במכבסת בית-החולים בילינסון

(ע). — עובדי המכבסה בבית החולים בילינסון, קיימו בשבוע שעבר שביתה האחת הארוכה היום לעבודה הקיבה.

בשיבוה שנתקיימה בליל שבת בין ועד עובדי בילינסון ומנהל כדי עצת פועלי פתח־תקוה, בר היים בילילי לבין חברי מרכז קופת־חולים, סוכם, כי תביעתם של פועלי המכב־בה בחדשה הם יקבלו את הוצ־ספת שכר של 75 ל"י לחודש, שאוהה מקבלים כל עובדי המינהל, המעמ־ד האחיות הנמר בבתי־החולים.

אב ואם נעצרו. כחשודים בקשר למותם של שני פעוטות בשריפה

(ע). — תושב ואדי כינה בהיפה ואשתו נעצרו ביום ו' כחשודים ב־קשר לחליקה ספרבה בביתם ושבה נשרפו לומות שני פעוטים.

החשודים הם אברהם אברקמיר ואשתו שובחיה. אבו קמיר מתגורר, כאותו ביה הן עם אשתו סובבייה, הן עם יהודה בציבור, בשם מרפ־ד ניאל בת 19, בבצורה. הילדים שר־ניפסו הם חסן איברהים, בן 3 ו־מחדש, בנה של סובחיה ובדאלאן, בן שנה אחת בנה של מרן.

הודעה בי

עובדי משרד הבמתון

נהנים מהנחה ניכרת

מדמי המנוי

ראה מודעה בעמוד 5

הארץ

העלאת מחירי הבירה תואמת אישור ועדת המחירים

(ע). הפלאת מחירי הבירה אינה תורגנת מהאישור להפלאה שניתן ב־ראשון תודש שלי על־ידי ועדת ה־מחירים הציבורית והממונה על ה־מחירים. — אמר ביום ו' דובר מש־רד הבטחר והתעשיה. מחירי הבי־רה הלבנה לצרכן כיום הם בין 44־46 אג' לבקבוק, לעומת 39־37 אג' לפני קביעת הבמחיר הבדשה. מחירה של בירה מאלט: כיום הוא 33־35 אג' לבקבוק לעומת 28־30 אג' קודם לי־כן.

קולק התפייס עם פרוש

מאת גדעון אלון,

סופר „הארץ" בירושלים

נודע, כי לאחר דבריו של קולק, הוא נפגש ביחידות עם ח"כ פרוש. בתום הפגישה הודיע סגן ראש ה־עיריה, כי הוא ראוה הפרשה כב־חוסלה.

„אני מצטער על הפרשה ומביע לחסלה מיד" — אמר ביום ששי, ערב שמחת תורה. ראש עירית ירו־שלים מדי קולק לסגן ראש העיר ח"כ מנחם פרוש בטכס חלוקה ה־פרסים לסוכה הנאה. הטכס נפתח ע"י סגן ראש העיריה יהושע מגא, שהעלה את ההצעה להשכין שלום בין שני הנוכחים.

בכך הגיעו לקיצן המשמשות המר־דיות בין ראש העיר וסגנו שהפיירו את רוחם של חוגים רבים בירושלים וקיבלו צביון של מחלוקת בין חו־גים וחוגים בעיה.

הליגה תגיש „עצמות חרדים ממאה שערים" לסדי קולק

(ע). — הליגה להגנה יהודית תגיש הבוקר ב־10 לראש עיריה ירושלים שקית עצמות „בהתאם ל־הוראותיו כי „יש לשבור את עצמו־תיהם של אנשי מאה שערים", נאמר בכרוז שפרסמה הליגה ביום ו'.

כ־250 שהיינים בעיירים כ־6 סניפי הפועל השתתפו בסוף השבוע באליפות הפועל למחוז דן, שבעי־כה במחוז־תקוה. בלטו אנף שקלר, רון הדני, נסים תבוקו שעשוע, שזכו ב־4 מדליות זהב כל אחד. בין הבע־רות — הבר שמיר, אליבם בוסטבר ורות הרשקוביץ, שזכו בשלוש מדל־יות זהב כל אחות. הפועל בדים צבר בסך הכל 45 מדליות זהב.

חשש לירידה

(סוף מעמוד 1)

בראיונות כאן לרגל פתיחת הגר־גות 25 שנה למדינת ישראל, הביע שר התיירות משה קול דעה אופטי־מית לגבי סיכוי התיירות לישראל בשנה הקרובה למרות „פסיכולוגיה הפחדי". בדבריו לפני ועידת המליו־נרים לעניני תיירות, אמר קול כי יש להפנות עתה השקעות למתקני מיכות אמיתים מלבד בתי־מלון.

בטכסי הדלקת הלפיד שהיו ב־80 ערים בארה"ב מצא עצמו בשרד התיירות הישראלי בעימות עם חב־רות הנעה אמריקאיות פנימיות, ה־חששות מהתקפות מחבלים על ה־טיסות בהן מועברים הלפידים המ־ביאים את הזיקלת הגיגות ה־25 ב־ישראל.

מלבד חברת התעופה דלתא הסילו כל החבריה הזמרות איסתים המר־רים על מירסום הבלמה אחרת כל־שהי של העברת הלפידים לצרי אר־ה"ב השונות.

בעקבות זאת הזהיר מנהל בשרד התיירות המבשלתי הישראלי בפפון אמריקה אברהם. צור את כל הבר־טיסים המופשיים שנוגע למטרת הע־ברת הלפידים ושיבר לטכסים השר־נים ספרדנים ישראליים שלמענם נרכשו כרטיסים בכסף מלא.

„טכסים אלה נועדו להפגין את באותת היהדות בישראל ולא להפגין עוזי" — אמר דובר בשרד התיירות.

דרמפון

בכל הכבוד הזיעה אחת הסילים הריאלוגיה שלנו זו בצורה בשעליות והתוגבות עכשיו

אני יכול לאמר בעליון בל הכבוד לדרמפון.

בכל מקום ללא ענין מיה מרשם חדש בשבילי. אין בכלל הבריאות מחלוקות הרגשות הזיעה הזו הזמנו

אינני מסתפק לה על הדרמפון אחר. אמר בכל מקום מתרגיל בה. אני

אני מאמין לה. אני מאמין לה. אני מאמין לה.

مكبر من الأصل

ספורט

בעריכת יחיאל ארזי

מן היציע

דבר והיפוכו

חובב הכדורגל הישראלי המ־כוצע עדיין תחת על הפובדה, כי זרע שיפוטית אותת של ההת־אחדות ייחסה לקבוצה לאומית האטמה המורה ביותר — עד כדי נטילת שמונה נקודות ליגה מ־מאזנה — בעוד שזרע שיפוטית אחרת ויכתה אותה לחלוטין כ־עבור ארבעה ימים.

התמיהה אינה נעוצה רק בזה, ש־בין הזרשעה לויכוי לא הועלו למע־שה שום סיעונים חדשים — אשר לא היו ידועים מלכתחילה — אלא בעיקר בגישה הקוטבית, ששימשה בסיס להחלטה מעוגדת כל כך של שני גופים משפטיים, המייצגים אר־תו מוסד.

*

לא הכל היו תמימי דעים עם ה־עונש החמור שהוטל על הפועל מר־מורק ועל אחדים ממנהליו, על ידי רעדת חקירה של ההתאחדות, שחתר־שדה את הקבוצה בביזיון לחסות בעונה שעברה תוצאות משחקים ב־אמצעות מתוך. היה ברור, כי מי שמחליט על שלילת שמונה נקודות חורץ, בידיעין, את גורל הקבוצה לשבט; נוסל כל רצון לשחק ומבמש אינו מתיחד לה שום סיכוי להחלץ מירידה לליגה א׳.

אם זו היתה הכוונה, מסתבר ש־השיבה ההיסוך מן הרצוי, ההתנובות הראשונות — שגבלו במחאות קול־ניות ובהפגנות סערות של אוהדים — הפידו על פרשה חדשה, מן הסוג שאנו עדים לו כמעט בסיומה של כל עונה.

אולם גם ההתכנסות החפרוה של בית הדין העליון, שסיחר את האגודה ואת עסקניה, בבי־רור שנמשך שש שעות בלבד, לא היתה מסוג ההחלטות שהי־כל מוכנים לעצות אחריהן אמן. ואמת — לא משום שכישהו מטיל ספק בישרים של חברי בית הדין, או סבור שפעלו ללא שיקול מספיק והחה לחץ כבד, אלא מפני שהם עצמם מודים בהחלטתם, כי הע־קר נותר אחום.

הפועל מרמורק נהנה איפוא מה־ספק, משום שביה הדין העליון של התאחדות לכדורגל קבע כי אין יסוד סביר לייחס לו חשד של הטיית בשחקים, על סמך עדות בלתי משכ־נעת, ועל שום הטובה כי התבי־עה לא הצליחה להוכיח מעל לכל ספק את ביצוע העבירות.

הסתירה המהותית בין שתי ההחלטות, זו של רעדת החקי־רה ווו של בית הדין העליון, תשפה מחדש אחת מחולשותיה הבדלות של המערכת השיפו־טית של ההתאחדות לכדורגל. הליקוי אינו בזה, שעורכי דין שונים הגיעו למסקנות שונות, אלא באופן קליטת העובדות, ה־התרשמות, השיקול והתוצאה ה־סופית.

*

מנקודת מבטו של הפועל מרמו־רק נעשה לו עוול כבד כאשר הו־ענש על מעשים שלא הוכחו בע־ליל. הוא תבע במפגיע צדק, איים לפנות לבתי משפט אזרחיים וכמה מאוהדיו אף הרחיקו לכת, כאשר הפיצו כרוזים ועשו בהם שימוש פ־סול בכרטיסים ככו „מחבלי מינכן" ו„ליינץ", שהם מצטערים עליהם עתה, ללא ספק.

אתמול הופיעה מרמורק למשחקה בבלומפילד, מסוחרת ונקיה מכל ר־בב, כאילו „נולדה מחדש" — אך כלום באמת יש לראות בהחלטת בית הדין העליון של ההתאחדות לכדורגל סוף לפרשה זו, כמו להרבה פרשיות אחרות, שמבחינות רבות נשארו סתומות ומעורפלות?

מבחינה ההתאחדות לכדורגל, ה־מעריפה תכיד „ראש שקטי", זו כ־מובן דרך ההתנהגות הקלה, הפו־תרת בעיות לזמן קצר. אבל דרך זו מעולם לא נראתה יעילה. כשם ש„כיבוי שריפה" מקומית אין בו כדי לשים קץ לתבערה ממושכת.

רעדת החקירה המבלכתית בראי־שות השופט העליון ד״ר משה עצ־יוני כבר עמדה על תופעה זו, ואף התרעה עליה, בהמלצות שהגיחה על שולחן הממשלה בספטמבר 1971. כאה חלפה שנה, אך דבר לא נעש־תנה.

רעדת עציוני קבעה במפורש, כי „אין מקום למדיניות הנוגעה כיום בהתאחדות שעל פיה נמ־נע היועץ המשפטי של הת־אחדות להגיש ערעורים על הח־לטות רעדת משמעת ורעדת ח־קירה. למדיניות זו אין בקום בעניינים הנוגעים לטחיתות".

*

הרמז ברור, ואין הוא כדבר רק על מקרה ספציפי, אלא על גישה כללית כאשר מתעורר הצורך לצלול לעומקה של תופעה מעורפלת, ש־לא מוקרה עד הסוף ההחיירה ספ־קות לכאן או לכאן. כי מבלי לה־כנס בעובי הקורה של הטאלה, אם חרגה מרמורק מכללי הבריות ה־ספורטיבית או שנפלה קרבן לפלי־לת שווא, ברור כי לא היה זה ה־מקרה הראשון — ולא האחרון — שיחתיר טעם מר ככלות הכל, בסל הרגשה כי בעשתה רק מחצית ה־מלאכה, וגם היא בצורה שמחצית ר־מבהלה.

אם זה טוב להתאחדות לכדורגל — יבושם לה; אך בדי שאין זה טוב לקבוצות הכדורגל, שכמה כהן עלולות לשלם, במישרין או בע־קיפין, מחיר יקר מאד על ליקויים ומחדלים שלא באשמתן.

י. א.

ד״ר הרצל האוליכפי, יוסף עבור, כפניק להוריו של המתאבק מארק סלאבין ד״ל, שנרצח במינכן, כדלית זוהב, שהועברה ל־כיפה מטעם ההתאחדות הבין־לאומית בעוף ספורט זה. התצלום נעשה בבית הוריו של סלאבין בבני ברק בסוף השבוע כדליות זהב הרעוקו גם למתאבק אליעזר חלפין, למאמן המת־אבקים משה ויינברג ולשופט ההיאבקות יוסף גוטפרוינד — מקרבנות הרצח במינכן.

הכנת ספורטאי ישראל למונטריאול–בשאילתא בכנסת

מאת סופר „בפורים הארץ"

בעקבות דלותו של משחק הגמר של גביע המדינה בכדורגל הביט ב־מיף הכנסת ח״כ יוסף תמיר (מחל) כתבי שאילתות בנושאי ספורט לשר החינוך והתרבות, יגאל אלון.

ח״כ י. תמיר קובע כי הופעת יש־ראל באולימפיאדת מינכן, להוציא את ריצוזה של אסתר שחמורזה, העידה כי לא היתה לה בציגות ראו־יה לשמה בזירה האולימפית. עוד קובע השואל, כי בלם היעדר תיכ־נון שיטתי בהכנת הספורטאים ה־ישראלים, וכי האימון בכמה מקצו־עות היה בלתי מספיק. „יותר מכל הוכח, שאין אנו מצמים אפשרויות של גילוי כשרונות בדורנו".

לאחר שחיכ י. תמיר מציין, כי מדיניות שאינן גדולות כישראל הר־כיזו שאפשר להגיע להשגים ולד־כות בהליזות, הוא מבקש מהשר ל־השיב לו על שתי שאלות: א) מה עושה משרד החינוך והתרבות לטי־נות את המצב בשדה הספורט? ב) האם ישנן תוכניות להכנת המעלות הישראלית לאולימפיאדה הבאה?

ראש עיריית אשדוד, צבי צ׳יל־קר חוכר הנהגה המרכזית של הזהב־הדרום, שאול בן־שמחון, היו אח־מול בין 300 השחיינים אשר עברו 2 ק״מ במישור עמד שנערך בחוף אשדוד, מטעם הנהגה לספורט עממי של מכבי הנוער המאפיינים „דרכי" ירושל־מי לא היו אחמול. השופט הבחורג ביהל את המשחק בצורה רשלנית. לטרות שהכל התנהל על מי מנוחות, ללא עצבנות ומתח.

לסיכום ניתן לומר, כי התוצאה המאוחמת משקפת את רמת המשחק ואת יחסי הכוחות, אם כי מאמר, הפועל ודאות קרובה יותר לכיבוש שערים.

הפועל ירושלים — בית״ר ירושלים 0:0

חרף היעדרם של שלושה שוקנים מכמיגים: אלי בן־רימוני (מטוס־כן), ציון תורג׳מן (בעמש) ואברהם אלקובי (פצוע) — היתה אחמול קבוצת הפועל ירושלים קרובה יותר לבחון בדרכי גבר ביותר, שהיה במגרש שמנון.

ברוב שלבי המשחק הבחינו חני־כין של אמצעיה לכקוביץ את הקצב ויזמו את ההתקפות. אולת רגל מש־הצת חוסר מזון, היו בשבריהם ובכנוב מהם את נחון הכבורה ה־עזה. המצמיין ביותר במגרש, היה שחקן נבחרת המארחים בחום הא־שמע שהיה השלים הבלעדי במרכז השדה. בקור רוח ובשליטה מצוינת בכדור, הוא דחף את חבריו למר־קפות על שערו של סוריבוב. אולם בהמרים של בן־רימוני חתורג׳מן לא הבכילו וחלוני הפועל לתרגם את יתרונם בשדה לשערים.

קבוצת ביתיר ירושלים עלתה ל־מגרש בבטחון עצמי מושרו, נוכח ההרכב החסר של הפועל ירושלים. המאמן, שמואל שפר, שגה כשהצ־מיד שמירה אישית לארבעה משח־קני ההתקפה של הפועל: ויקטור לוי בדבק למהסבי, שמואל כהן שם עין של מורחי, יוסף חכם נצמד ל־הד וג׳אנו הפך למשך 90 דקות ל־צילו של סיגאל. הקבוצה ניהלה משח־חק מבולבל וחסר תכנון. ארצי בן־יעקב שותק לחלוטין ציי מרילי וגם שחקני ההגנה הנקשו לתוגבר: אל־לב, לרמן, לוטרי, חזן, מ. צבי (וק־סלר), בן־שמעון; ש. כהן, צוויג (גרשוביץ), י. אברהם. הפועל מרמורק: מיסקוביץ; פוטיק, דר־קס, וגיימה, גרינברג, אורנשטיין (שרעבי), קוברי, שעובי, בן־ארי, שרעבי, דגראלי (חיקה). שפט שכ־ון חזגב לציני 2,500 צופים.

ג. זאבי

דרבי ירושלמי מאכזב

הפועל ירושלים — בית״ר ירושלים 0:0

מבטיחים: אלי בן־רימוני (מטוס־כן), ציון תורג׳מן (בעמש) ואברהם אלקובי (פצוע) — היתה אחמול קבוצת הפועל ירושלים קרובה יותר לבחון בדרכי גבר ביותר, שהיה במגרש שמנון.

ברוב שלבי המשחק הבחינו חני־כין של אמצעיה לכקוביץ את הקצב ויזמו את ההתקפות. אולת רגל מש־הצת חוסר מזון, היו בשבריהם ובכנוב מהם את נחון הכבורה ה־עזה. המצמיין ביותר במגרש, היה שחקן נבחרת המארחים בחום הא־שמע שהיה השלים הבלעדי במרכז השדה. בקור רוח ובשליטה מצוינת בכדור, הוא דחף את חבריו למר־קפות על שערו של סוריבוב. אולם בהמרים של בן־רימוני חתורג׳מן לא הבכילו וחלוני הפועל לתרגם את יתרונם בשדה לשערים.

קבוצת ביתיר ירושלים עלתה ל־מגרש בבטחון עצמי מושרו, נוכח ההרכב החסר של הפועל ירושלים. המאמן, שמואל שפר, שגה כשהצ־מיד שמירה אישית לארבעה משח־קני ההתקפה של הפועל: ויקטור לוי בדבק למהסבי, שמואל כהן שם עין של מורחי, יוסף חכם נצמד ל־הד וג׳אנו הפך למשך 90 דקות ל־צילו של סיגאל. הקבוצה ניהלה משח־חק מבולבל וחסר תכנון. ארצי בן־יעקב שותק לחלוטין ציי מרילי וגם התקפות ההגנה הנקשו לתוגבר.

9000 הצופים שבאו למגרש בקש־כון אוכזבו כן הרבה. גם שאר הי־סמכנים המאפיינים „דרבי" ירושל־מי לא היו אחמול. השופט הבחורג ביהל את המשחק בצורה רשלנית. לטרות שהכל התנהל על מי מנוחות, ללא עצבנות ומתח.

לסיכום ניתן לומר, כי התוצאה המאוחמת משקפת את רמת המשחק ואת יחסי הכוחות, אם כי מאמר, הפועל ודאות קרובה יותר לכיבוש שערים.

מכבי חיפה — הפועל 2:1 (0:2)

שערים למכבי: יחזקאל טרצבי (4), אהרן גרשגורן (9). ה־שער להפועל: יוחנן חלאלי (90).

שוער הפועל חיפה, אליהו בניים, היה אחמול השוקן האמלל בדרבי הרוחם. המעניין הוא שמשחקם של הקלופים הבלתי פושרי בכבוש יפו לקבוצה ה־עיקשת, שסיימה אשתקד במקום ה־5, ניצחה 1:0 משער של אורנה, נותרה עדיין היחידה שלא סבלה שפר ותפסה עתה את המקום ה־שני בדירוג. מחילקי הגביע נסוגו חמישה שלבים (מ־3 ל־8).

שתי קבוצות שסיימו את שני ה־מחזורים הראשונים בתיקו — ביתיר תל־אביב והפועל כפר־סבא — זכו אחמול בבצוענות ביתיים הן תופ־סות במשותף את המקום ה־4 ב־דירוג: ביתיר בזכות נצחונו החלק (2:0) על העלה החדש ממרמו־רק, וכפר־סבא בזכות נצחונה ה־מחוץ על מכבי נתניה (3:1), ש־נסג שני שלבים בטבלה (מה־11 ל־13). הכפר־סבאי ישראל פוגל הקמה.

מכבי תל־אביב — הפועל בארשבע 1:2 (1:1)

השערים למכבי: דרור ברנור (41, 50). השער לבארשבע: מאיר ברד (10).

התחלה טובה, המשך גרוע וסיום ביניני לא הספיקו להפועל באר־שבע שהוליך זמנית בראש הטבלה כדי להכניע את האלוף מכבי תל־אביב, במיפגש רב מתח ועניין שהיה בבאר שבע.

הקהל שנהלה באר שבע, כמו בצחון תל־אביבים אינם משקפים את מהלך המשחק, משום שתיקנו הם לכל הדעות הולם יותר את יחסי הכוחות בשדה.

מכבי תל־אביב נהנה ממזל רב לאחר שעלה ברגלי חלוצו דרור ברנור להבקיע שני שערים, כאשר לפ־תות השני הושג באשמת הגנת באר־שבע. המעניין הוא שמשחקם של האלופים הבלתי פושר ברמתו ורק ל־עיתים הפגינו דקות של כדורגל טוב להנאת הקהל המקומי.

בצחון האלופים הושג בראש וב־ראשונה בסיוע משחק נוקשה, גמ־רן חסר פשרות. השופט איתן היה הסמן והירבה להזהיר את המכבים טליבי, עטיס וקודש. דחמה שהשופט התעלם גם משתי בעיטות ענשין ממרחק 11 מטר שבאר־שבע היתה זכאית לזן.

במכבי תל־אביב בלטו רזון, כלו, ר־ניטני שהיו הטובים בקבוצה, בעוד ברנור היה הבולט שבאלופים. ב־באר־שבעים הוכיחו כבר בפ־תיחה המשחק, כי שני ניצחונותיהם המרשימים בפתיחה הענה לא היו מקריים. הקבוצה שיחקה כיאות, שוב השוב עבר הכדור מרגל לרגל כשה־שחקנים היו בתנועה מתמדת, ולח־מו הטיב על כל כדור וכדור.

במחצית השנה הראשונה למשחק, היתה שליטת המארחים ללא עוד־רין ושער מכבי גיבל בנס. לבסוף הובקע רק פעם אחת והחידה, ב־דקה ה־10. כאשר שפיגל איבד כ־דור לחיים כהן לא הרחק משער מכבי, כהן העביר את הכדור ב־מהירות לחברו ברד, והה הכניע ב־בעיטה נאה את קודש וקבע 1:0 לבארשבע.

לאחר ששליטת באר־שבע לא ה־ביטה שערים נוספים, גמלו המכבים את היכנה לידיהם סמוך לסוף המשחק. 4 דקות לפני ההפסקה הצביר נמני כדור מדויק לברנור, וזה הכניע בראשו את האגן הישנו שבעי וקבע את תוצאת המחצית 1:1.

לאחר ההפסקה, בסרם חלפו 5 ד־קות, נראה לפתע הכנון המל־אביבי בנחם בלו מתקרם לעבר חוד קבר־צתו שם הכדור. הוא כסר לפיכל, שהעביר את הכדור בחיה קטנה וב־צורה נאה ומדויקת לברנור שלא נותר לו אלא לסיים את המלאכה ולקבוע 2:1 למכבי.

חזל מהדקה בה הבקיעו האלו־פים את שער היתרון נסוגו כמעט־חצי הגנהי, כמרק שנים שלושה חלוצים נוחרו בהתקפה.

במרבית דקות המחצית השניה עמד הבארשבעים נסיונות בלתי עסקים להשוות, אך רק פה ושם עשו המכבים נסיונות בודדים לה־טיג שער נוסף.

בשלב זה הוסק המשחק פעמיים לדקות מספר. בראשונה כשמחקני באר־שבע תבעו בתוקף בעיטת 11 מטר לה היו ראוים, אך לא נענו על־ידי הבופט. בשניה היה זן, כ־אשר קודש עצר באחם בחזק למר־רש ועורר הנובות נועמות שאילצו את המשמרה להתערב.

שתי בעיטות קרן לזכות באר־שבע בטלבי הסיום של המשחק, ר־כדור חזק מרגלי שלבי שנעשם ל־בשקוף שער מכבי 9 דקות לפני סיום, לא הביאו לסיונו התוצאה ולא היה בהם בכדי למנוע את נ־צחון מכבי תל־אביב.

מכבי תל־אביב: אבנר, שמעבר, בלו, רזון, לוריא, ניסים, היימן, עטים, שפיגל, ברנור מלבי (גזלן). הפועל באר־שבע: דהאן, כהן, יוחנן, דקל, ברדור, שופר, נומה, ברד, אביהן, אליהו (אבר, שלגי). שפט נפתלי איתן לציני 6000 צופים בארצטיון העירוני בבאר שבע.

דב עירם

איך לנצח — בלי להתאמץ

בית״ר תל־אביב — הפועל מרמורק 2:0 (0:1)

השערים: אליעזר צוויג (10), שמעון כהן (56).

כדורגלני הפועל מרמורק לא הצי־ליחו אתמול — במשחק המוקדם באיצטדיון בלומפילד — להמשיך בנצירת הנקודות, שהגיע ל־שיאו בסוף השבוע, כאשר בית הדין העליון של ההתאחדות החזיר לטאו־גם 8 נקודות.

מטאבר, ששמרנה הנקודות השבוי־עו את אנשי הפרבר הרחובותי. שר־בע את הוא ההסבר הסבוי לתוצרה הנעל במשחק ההפסד 2:0 לביתיר תל־אביב, שיכול היה לקבוע אתי מול ללא קושי מיוחד שיא לאומי חדש בהבקעת שערים.

תל־אביבים זכו בצחון קל יח־סיט, ללא כל מאמץ, בעזרתם הצדי־הם של שחקני מרמורק בירוקלבן. הכדורגלן היחיד מרמורק שהוכיר ברמתו את הליגה הלאומית, היה השוער רזני מוסקוביץ. שוער נמוך קומה זה, אך בעל הגיתוד הנפלא, מנע מקבוצתו הרבה שערים נוס־פים. איש משחקני השדה של הפועל מרמורק לא עשה מאמץ מיוחד כדי להכלל, יחד עם מוסקוביץ, ברשימת המבקשיים.

ותחלון המרכזי מוני שרעבי, ש־נשכר אישית על־ידי משה לרמן, כמעט לא זז ממקומו והמעמים ה־יחידות שסנן הגיע למצבי פעולה, שאף להגיע מיבצעי ראוה במקום לשחק כדורגל. אמנם אין ההתעלם מהעובדה, שרשעבי לא ניתן מאס־פקת כדורים סדירה בשל החולשה הבלתי רגילה של מערכת מרכז ה־שדה של מרמורק, ש„מבנה" במע־רש רחב המימדים ביתו (הגדול ב־רש השוואה לזה של מרמורק). גם שחק־נים מצטיינים אחרים במרמורק, כמו אורנשטיין ומאיר חיקה (שנכנס לשחק, משום מה, רק במחצית ה־שניה), לא הורגשו במיוחד.

בנור הפך את הפיסגה

מכבי תל־אביב — הפועל באר־שבע 1:2 (1:1)

השערים למכבי: דרור ברנור (41, 50). השער לבאר־שבע: מאיר ברד (10).

התחלה טובה, המשך גרוע וסיום ביניני לא הספיקו להפועל באר־שבע שהוליך זמנית בראש הטבלה כדי להכניע את האלוף מכבי תל־אביב, במיפגש רב מתח ועניין שהיה בבאר שבע.

הקהל שנהלה באר שבע, כמו בצחון תל־אביבים אינם משקפים את מהלך המשחק, משום שתיקנו הם לכל הדעות הולם יותר את יחסי הכוחות בשדה.

מכבי תל־אביב נהנה ממזל רב לאחר שעלה ברגלי חלוצו דרור ברנור להבקיע שני שערים, כאשר לפ־תות השני הושג באשמת הגנת באר־שבע. המעניין הוא שמשחקם של האלופים הבלתי פושר ברמתו ורק ל־עיתים הפגינו דקות של כדורגל טוב להנאת הקהל המקומי.

בצחון האלופים הושג בראש וב־ראשונה בסיוע משחק נוקשה, גמ־רן חסר פשרות. השופט איתן היה הסמן והירבה להזהיר את המכבים טליבי, עטיס וקודש. דחמה שהשופט התעלם גם משתי בעיטות ענשין ממרחק 11 מטר שבאר־שבע היתה זכאית לזן.

במכבי תל־אביב בלטו רזון, כלו, ר־ניטני שהיו הטובים בקבוצה, בעוד ברנור היה הבולט שבאלופים. ב־באר־שבעים הוכיחו כבר בפ־תיחה המשחק, כי שני ניצחונותיהם המרשימים בפתיחה הענה לא היו מקריים. הקבוצה שיחקה כיאות, שוב השוב עבר הכדור מרגל לרגל כשה־שחקנים היו בתנועה מתמדת, ולח־מו הטיב על כל כדור וכדור.

במחצית השנה הראשונה למשחק, היתה שליטת המארחים ללא עוד־רין ושער מכבי גיבל בנס. לבסוף הובקע רק פעם אחת והחידה, ב־דקה ה־10. כאשר שפיגל איבד כ־דור לחיים כהן לא הרחק משער מכבי, כהן העביר את הכדור ב־מהירות לחברו ברד, והה הכניע ב־בעיטה נאה את קודש וקבע 1:0 לבארשבע.

לאחר ששליטת באר־שבע לא ה־ביטה שערים נוספים, גמלו המכבים את היכנה לידיהם סמוך לסוף המשחק. 4 דקות לפני ההפסקה הצביר נמני כדור מדויק לברנור, וזה הכניע בראשו את האגן הישנו שבעי וקבע את תוצאת המחצית 1:1.

לאחר ההפסקה, בסרם חלפו 5 ד־קות, נראה לפתע הכנון המל־אביבי בנחם בלו מתקרם לעבר חוד קבר־צתו שם הכדור. הוא כסר לפיכל, שהעביר את הכדור בחיה קטנה וב־צורה נאה ומדויקת לברנור שלא נותר לו אלא לסיים את המלאכה ולקבוע 2:1 למכבי.

חזל מהדקה בה הבקיעו האלו־פים את שער היתרון נסוגו כמעט־חצי הגנהי, כמרק שנים שלושה חלוצים נוחרו בהתקפה.

במרבית דקות המחצית השניה עמד הבארשבעים נסיונות בלתי עסקים להשוות, אך רק פה ושם עשו המכבים נסיונות בודדים להי־טיג שער נוסף.

בשלב זה הוסק המשחק פעמיים לדקות מספר. בראשונה כשמחקני באר־שבע תבעו בתוקף בעיטת 11 מטר לה היו ראוים, אך לא נענו על־ידי הבופט. בשניה היה זן, כ־אשר קודש עצר באחם בחזק למר־רש ועורר הנובות נועמות שאילצו את המשמרה להתערב.

שתי בעיטות קרן לזכות באר־שבע בטלבי הסיום של המשחק, ר־כדור חזק מרגלי שלבי שנעשם ל־בשקוף שער מכבי 9 דקות לפני סיום, לא הביאו לסיונו התוצאה ולא היה בהם בכדי למנוע את נ־צחון מכבי תל־אביב.

מכבי תל־אביב: אבנר, שמעבר, בלו, רזון, לוריא, ניסים, היימן, עטים, שפיגל, ברנור מלבי (גזלן). הפועל באר־שבע: דהאן, כהן, יוחנן, דקל, ברדור, שופר, נומה, ברד, אביהן, אליהו (אבר, שלגי). שפט נפתלי איתן לציני 6000 צופים בארצטיון העירוני בבאר שבע.

דב עירם

לא עוד תיקו בכפ״ס

הפועל כפר־סבא — מכבי נתניה 1:3 (1:2)

השערים לכפר־סבא: מאיר גבני (3), ישראל פוגל (30, 80); למכבי נתניה שרגא בר (39).

כדורגלני הפועל כפר־סבא, ומכב־הירים שוב ושוב כי אינם חמצים ב־כתר המתעקש של „מלכת התיקו", הרכיחו זאת אחמול הלכה למעשה, כאשר זכו בכצחון ליגה ראשון ה־פעם על מכבי נתניה.

המפגשים המרתקים בעבר בין שתי הקבוצות, הבטיחו מתח ועניין. אמנם סממנים אלה לא בפזרו גם הפעם. המחצית הראשונה שהיתה מוכה לעין שעור מהשנה, נפתחה בסערה, כאשר כבר בדקה השלישית הצלית הכפר־סבאי מאיר גבני, לצבל הנחם, בהיפגן יפיל ונבון, תוך ני־צול הפקרת מרכז השדה על־ידי חייב. אילכלא החמצות חלוצי ב־ח״ר, עציתותיו של טוסקוביץ הי־נסיגה בדקות האחרונות, ללא אימם תקיפה של החייב, היתה הוצאה הסופית גבוהה הרבה יותר.

המאמן יצחק שניאור נתן אחמול הזדמנות לשני צעירים — אברהם יצחק חיים קסלר — הניתן לוכר ששניהם עברו את „מבילת האש" בהצלחה מלאה, כשהם נהנים מסיוע של גבריאל ברשמשון, ששיחק הי־סב במרכז השדה.

10 דקות לאחר פתיחת המשחק נכבש השער הראשון. משה צבי שלח כחור ארוך לאליעזר צוויג, שפרץ ללא הפרעה בתוך ההגנה ה־רחובותית הממורדת וידה שטחת ל־פינה הימנית של טוסקוביץ, שיצא מולו. יהושע דגראלי ממרמורק חת־מיץ, שתי דקות לפני סיום המחצית הראשונה, הזדמנות גדולה לשער שוויון. הוא נתקע על מקומו, שעה שהכדור היה פחות משני מטר מ־שער ביתיר. ההיסוס הבלתי מובן הזה איפשר להגנה לחזיק.

בדקה ה־56 בתמונה התוצאה: יצ־חק אברהם שלח כדור שמע ל־צוויג, שהיטיבה את וגיימה הזלש, סובב את הכדור משמאל ליימן ל־שמעון כהן, שבא במרוצה וחתך אר־תו ממטר לפינה הקרובה — 0:2.

ביתיר תל־אביב: פילוסוף, לינקר, לב, לרמן, לוטרי, חזן, מ. צבי (וק־סלר), בן־שמעון; ש. כהן, צוויג (גרשוביץ), י. אברהם. הפועל מרמורק: מיסקוביץ; פוטיק, דר־קס, וגיימה, גרינברג, אורנשטיין (שרעבי), קוברי, שעובי, בן־ארי, שרעבי, דגראלי (חיקה). שפט שכ־ון חזגב לציני 2,500 צופים.

ג. זאבי

תשע הדקות המכריעות

מכבי חיפה — הפועל חיפה 2:1 (0:2)

שערים למכבי: יחזקאל טרצבי (4), אהרן גרשגורן (9). ה־שער להפועל: יוחנן חלאלי (90).

שוער הפועל חיפה, אליהו בניים, היה אחמול השוקן האמלל בדרבי הרוחם. המעניין הוא שמשחקם של הקלופים הבלתי פושרי בכבוש יפו לקבוצה ה־עיקשת, שסיימה אשתקד במקום ה־5, ניצחה 1:0 משער של אורנה, נותרה עדיין היחידה שלא סבלה שפר ותפסה עתה את המקום ה־שני בדירוג. מחילקי הגביע נסוגו חמישה שלבים (מ־3 ל־8).

שתי קבוצות שסיימו את שני ה־מחזורים הראשונים בתיקו — ביתיר תל־אביב והפועל כפר־סבא — זכו אחמול בבצוענות ביתיים הן תופ־סות במשותף את המקום ה־4 ב־דירוג: ביתיר בזכות נצחונו החלק (2:0) על העלה החדש ממרמו־רק, וכפר־סבא בזכות נצחונה ה־מחוץ על מכבי נתניה (3:1), ש־נסג שני שלבים בטבלה (מה־11 ל־13). הכפר־סבאי ישראל פוגל הקמה.

מכבי פתח־תקוה — שמשון תל־אביב 2:3 (2:1)

השערים למכבי פתח־תקוה: יצחק חלצר (8, 81), יצחק מן־רחי (87). השערים לשמשון: משה רומנו (22, 43).

במאבק בין משה רומנו ליצחק חלצר נצחה הנחם הנחלש: יצחק מנרחי, כדורגלן מכבי פתח־תקוה — שגם הכניח את הכנתנו לקבוצתו (2:3) באיצטדיון בלומפילד.

עד לדקה ה־58 עדיין היתה ותר צאה 2:2, ונראה היה כי שתי הקבו־צות מתחלקות בנקודות וכי חלצר ורומנו מתחלקים בשלל השערים. אולם כאמור, בכו בדקה ה־87 יצחק מנרחי כדור מדויק לשער, בו לא התקשם השוער שיינפלד כולכנו, ו־שינה את המאזן הכללי.

בסיום המחצית הראשונה — כ־אשר שמשון הוליך בשיעור 1:2 — התעורר הרושם, כי אכן חזקה קבו־צה זו בשתי הנקודות. אלא שגר־חקת מטה רומנו על־ידי השופט אמ־נון סטרשבוב, בדקה ה־51, פגעה קשה בכדורגלני שמשון. רומנו זרה והכולם בקבוצתו במחצית הראשונה, בה גם כבש שני שערים. את השער הראשון הבקיע בדקה ה־22, אחרי שהשופר וחגן הזיף כדור שנבעט על־ידי בוחון דמרי, שגם הוא גילה יכולת טובה. בדקה ה־43 כבש רומנו את השער השני, אחרי שקיבל כדור מדויק מיאל מטארי שהיה במרכז.

את השער הראשון במשחק כבשו דוקא כדורגלני פתוח־תקוה בדקה ה־8, על־ידי יצחק חלצר, שנגח כדור הוא הרביעי, שהבקיע אחמול 2 שערים.

מכבי חיפה הבטיח את נחתנו ב־דרבי העירוני על הפועל. כבר ב־דקה ה־9, בה הוליך 2:0, אולם לאחר מכן נסוג למערך הנבחני ו־צבר את 2 נקודותיו הראשונות בד־כות בצחון 2:1, שהקפיצו מהמקום ה־14 ל־10 בדירוג.

הפועל פתח־תקוה הגיע לשני הר־שגים במשחקו הביתי עם הכח רמת־גן: הוא כבש את שער הזכות ה־ראשון שלו וצבר את הנקודה ה־ראשונה שלו העונה — הכל בזכות תיקו 1:1, שהוריד את הכח (ב־משחק חסר) מהמקום ה־5 ל־7, ואת הפועל פ״ת מהמקום ה־14 ל־15.

הדרבי הירושלמי בין ביתיר ל־הפועל היה היחיד, שהסתיים ללא הכרעה וללא שערים. נראה, כי ב־מאבק בין שני המאמנים — שפר בביתיר ולבקוביץ בהפועל — הר־שם הדגש על ההגנות, וכך נאלצו החלוצים להכריע על דממת הבקעה של 90 דקות. ביתיר נסוג מהמקום ה־6 ל־9 והפועל נסוג מה־14 ל־15.

כמו במחזור השני, הורחק גם אחמול שחקן אחד (משה רומנו) ושוב חוזר כ־40 אלף צופים בשמו־נת המשחקים בשבעה מגרשים.

דירוג המבקיעים

לאחר המחזור השלישי, הנבסמו שני מבקיעים מנוסים בראש הירוג הנראות עתה כך:

● שערים — דרור ברנור, משה רומנו.

● 2 שערים — יצחק חלצר, יש־ראל פוגל, צבי פרקש, יחזקאל טר־עבי, אברהם נומה, משה עטים, יעקב רחמיבוביץ׳.

משחקי השבת הבאה

(מחזור מס׳ 4)

מכבי נתניה — הפועל תל־אביב, מכבי פתח־תקוה — הפועל כפר־סבא, הפועל מרמורק — מכבי תל־אביב, הפועל ירושלים — מכבי חי־פה, הפועל חיפה — ביתיר ירו־שלים, שמשון תל־אביב — הכח רמת־גן, ביתיר תל־אביב — הפועל באר־שבע, מכבי יפו — הפועל פתח־תקוה.

טבלת הליגה הלאומית

	הקבוצה	משחקי	נצי	תיקו	הפס׳	שערים	נקודות
1.	מכבי תל־אביב	3	2	1	0	8—3	5
2.	מכבי יפו	3	2	1	0	5—0	5
3.	הפועל באר־שבע	3	2	0	1	6—3	4
4.	הפועל כפר־סבא	3	2	0	1	4—2	4
5.	מכבי פתח־תקוה	3	1	1	1	3—1	4
6.	מכבי חיפה	3	2	0	1	5—5	4
7.	הכח רמת־גן	2	1	1	0	3—1	3
8.	הפועל תל־אביב	3	1	1	1	3—1	3
9.	ביתיר ירושלים	3	1	1	1	2—2	3
10.	מכבי חיפה	3	1	0	2	6—4	2
11.	הפועל מרמורק	3	0	1	2	5—2	2
—	שמשון תל־אביב	3	0	1	2	9—6	2
13.	מכבי נתניה	3	1	0	2	7—3	2
14.	הפועל חיפה	2	1	1	0	3—2	1
15.	הפועל ירושלים	3	1	0	2	4—1	2
—	הפועל פתח־תקוה	3	1	0	2	4—1	2

תשע הדקות המכריעות

מכבי חיפה — הפועל חיפה 2:1 (0:2)

שערים למכבי: יחזקאל טרצבי (4), אהרן גרשגורן (9). ה־שער להפועל: יוחנן חלאלי (90).

שוער הפועל חיפה, אליהו בניים, היה אחמול השוקן האמלל בדרבי הרוחם. המעניין הוא שמשחקם של הקלופים הבלתי פושרי בכבוש יפו לקבוצה ה־עיקשת, שסיימה אשתקד במקום ה־5, ניצחה 1:0 משער של אורנה, נותרה עדיין היחידה שלא סבלה שפר ותפסה עתה את המקום ה־שני בדירוג. מחילקי הגביע נסוגו חמישה שלבים (מ־3 ל־8).

שתי קבוצות שסיימו את שני ה־מחזורים הראשונים בתיקו — ביתיר תל־אביב והפועל כפר־סבא — זכו אחמול בבצוענות ביתיים הן תופ־סות במשותף את המקום ה־4 ב־דירוג: ביתיר בזכות נצחונו החלק (2:0) על העלה החדש ממרמו־רק, וכפר־סבא בזכות נצחונה ה־מחוץ על מכבי נתניה (3:1), ש־נסג שני שלבים בטבלה (מה־11 ל־13). הכפר־סבאי ישראל פוגל הקמה.

מכבי פתח־תקוה — שמשון תל־אביב 2:3 (2:1)

השערים למכבי פתח־תקוה: יצחק חלצר (8, 81), יצחק מן־רחי (87). השערים לשמשון: משה רומנו (22, 43).

במאבק בין משה רומנו ליצחק חלצר נצחה הנחם הנחלש: יצחק מנרחי, כדורגלן מכבי פתח־תקוה — שגם הכניח את הכנתנו לקבוצתו (2:3) באיצטדיון בלומפילד.

עד לדקה ה־58 עדיין היתה ותר צאה 2:2, ונראה היה כי שתי הקבו־צות מתחלקות בנקודות וכי חלצר ורומנו מתחלקים בשלל השערים. אולם כאמור, בכו בדקה ה־87 יצחק מנרחי כדור מדויק לשער, בו לא התקשם השוער שיינפלד כולכנו, ו־שינה את המאזן הכללי.

בסיום המחצית הראשונה — כ־אשר שמשון הולי

מראה חדש בפיסגה: מכבי הרצליה מוביל בצפון * רמת עמידר – בדרום

הפתעה: בית"ר נתניה–חדרה 0:2 * בני יהודה–מכבי שעריים 1:2

מאת רפי לוי,
כתב „מעריב הארץ"

הפועל חדרה איבד אחמול הרבה ממניותיו בצמרת המחוז הצפוני של ליגה א' בכדורגל, כאשר נוצח ב־נתניה על־ידי ביתר המקומי (2:0). החדרתים, שהגיעו למשחק בהרכבה כי יהלו בקל ליריב, הופתעו מרוח הלחימה ומן השאפתנות של ביתר, שלא הותיר לשחקני חדרה כל סיכוי.

הפועל ר"ג, הנחשב לאחד המועמדים הרצינים לאליפות, הפסיד ב־ביתו נקודה יקרה להפועל מחנה־יהודה (1:1). לסקום הראשון במחוז הצפון עלתה קבוצת מכבי הרצליה (גברה בביתה על כמול העמק 1:4), שעשתה קפיצת דרך עצקית מן ה־מקום הרביעי לפיסגה.

במחוז הדרום זכתה קבוצת בני־יהודה בבאחון חשוב על מכבי שע־ריים (2:1), לאחר משחק קשה ר־מצע.

הפועל רמלה, שיצא לבית־שמש, חזר משם עם נקודה אחת בלבד (0:0) וגם כאן נתגלו החולשות בירוב שלחם כאר. רמת־עמידר, ש־זכתה בבאחון על ראשון־לציון (2:1), עלתה למקום הראשון בטבלה.

מחוז הדרום

● בני־יהודה היא — מכבי בני־ריים 1:2 (2:0). מאבק צקיש בין שתי קבוצות הלחמות על זכות לח־זור לליגה הלאומית. במחצית ה־ראשונה גילו בני־יהודה יתרון ב־רוח ובמהלכה גם כבשו את שני שעריהם ע"י אחוד בן־דוברים (3, 23). לאחר ההפסקה התאוששו ה־אורחים משעריהם, אולם כל זאת הספיק להם להבקעת שערי ביתו־מים בלבד ע"י פלד (69). שפט יד־סנדלר, 3500 צופים, בבעיתים.

● ביתר רמלה — הפועל קריות־אתא 3:2 (1:1). שני שחקני ה־רכש של ביתר רמלה שיקמה (14) ובדרגן (59, 79) זיכו את קבוצ־תם בבאחון באה על שחקני הקריה שכבשו את שעריהם ע"י קשאני (21) ושכעוני (58). שפט עזיז, 500 צופים, בקרית־אתא.

● הפועל באר־יעקב — הפועל יהוד 1:1 (0:1). באר־יעקב שנח־לה שני כשלונות גבהים בפתי־חת הליגה, הצליחה להתאושש מעט בזכות נקודה שהסמה מדיבתה ה־עדיפה מיהוד. סטרניק רכש יתרון לבאר־יעקב (30), ליאון מיהוד הש־וה (79). שפט ד. כהן, 500 צופים, בבאר־יעקב.

● הפועל רמלה — הפועל אש־דוד 0:1 (0:0). מסע הישגי אש־דוד נקטע במשחק ברמלה בו גב־נע הארוחים מהגמל לשער של ור־שבסקי בדקה ה־75 כבעיטת 11 מ'. שפט פרוחסקי, 3000 צופים, ברמלה.

● הפועל בת־ים — הפועל רי־מרה 2:1 (1:0). מכוכת סיום מר־תק של שחקני בת־ים נמתק יתרון השער של דימרה שנרכש בדקה ה־29 ע"י בן־עזיון. שמיה (82) הא־לוי (90) הפכו את הקערה על פיה והשאירו את הנקודות בבת־ים. שפט אנקרי, 300 צופים, בבת־ים.

● מכבי רמת־עמידר — הפועל ראשון־לציון 1:2 (1:1). מסע הו־שביהם של שחקני עמידר לא נמסק גם ממשחקם בראשון־לציון יצאו כאשר ידם על העליונה. כבשו ל־עמידר: פלץ (14) ובריחי (63). ה־שער לראשון: הלל (23). שפט לב־שנו, 1000 צופים, בראשון־לציון.

● הפועל אילת — הפועל לוד 1:0 (1:0). שער של דוד לוי ב־דקה ה־31 זיכה את אילת בבאחון ביתי־רי דחוק. שפט תמיר, 1500 צופים, באילת.

● הפועל בית־שמש — הפועל חולון 0:0. שחקני בית־שמש הצ־ליחו תוך גלוי הערכה למופע, לע־צור את הזירותה של חולון בצמרת. החולונים הפגינו משחק חלש מן הרגיל ולא הגיעו לכלל סיכון ר־ציני של שער מארחיהם. שפט עזר־רבי, 4000 צופים, בבית־שמש.

מחוז הצפון

● ביתר נתניה — הפועל חדרה 2:0 (1:0). חדרה, בעלת היומרות לזכיה באליפות, לא יכלה אחמול לעמוד בפני שאפתנותם הרבה של ביתר־ים בנתניה שמו בבאחון מפתיע משעריהם של דרגומיר (43) ואר־ביב (79). חלוצי חדרה הסמכנים נתקלו בהגנה מוצקה של מאר־חיהם שמנעו מהם כל גישה ל־שערם. שפט ש. בן־יעקוב, 600 צו־פים, בנתניה.

● מכבי הרצליה — הפועל כפ־ר־סבא 4:1 (1:1). הפועל בביתיה בעיטה 4:1 (1:1). הפועל רעננה — הפועל זכרון־יעקב 1:3 (1:1). המשחקים בין אבן־יהודה — מכבי פרדס־חנה, מכבי זכרון יעקב — אחוה חיפה לא נערכו בגלל אי־נוכחות המשטרה: הפועל עפולה — השרון נתניה 0:2 (אי־הופעה).

✱ דרום א': ביתר לוד — הפועל גבעתיים 1:2 (1:2). ביתר־חולון — הפועל רמת־השרון 1:2 (1:2). הפועל צפון — הפועל ראש־העין 0:1 (0:1). הפועל אור־יהודה — מכבי חולון 1:2 (1:1). הפועל כפר־קאסם — מכבי השקמה 0:2 (0:1). ביתר ר"ג — הפועל כפר־שלם 1:2 (0:0). הפועל גני־תקוה — ביתר בת־ים ומכבי בת־ים — בי־תר יפו (לא נערכו בגלל היעדר משטרה).

✱ דרום ב': מכבי באר־שבע — נס־ציונה 1:1 (1:1). ביתר באר־שבע — ביתר אשקלון 0:3 (0:0). הבירה — הפועל מרחבים 1:1 (0:0). מכבי יבנה — ביתר אשדוד 0:1 (0:0). הפועל ירוחם — הפועל אש־קלון 2:4 (2:1). מכבי קריונות — מכבי רחובות 0:1 (0:1). מכבי רמ־לה — הפועל שיכון־המזרח 1:1 (1:1). הפועל קרית־מלאכי — הפר־על אופקים (לא נערך בגלל היעדר משטרה).

ליגה א' דרום

1.	רמת־עמידר	3	2–11	6	
2.	בני־יהודה	3	5–8	6	
3.	הפועל חולון	3	1–5	5	
4.	ביתר רמלה	3	4–7	5	
5.	הפועל רמלה	3	4–4	5	
6.	הפועל אשדוד	3	2–9	4	
7.	הפועל יהוד	3	4–5	4	
8.	מכבי שעריים	3	3–5	3	
9.	הפועל אילת	3	5–3	3	
10.	הפועל דימונה	3	5–4	2	
11.	בית־שמש	3	4–2	2	
12.	הפועל בת־ים	3	6–3	2	
13.	באר־יעקב	3	11–1	1	
14.	קרית־אונו	3	7–4	0	
—	הפועל לוד	3	7–4	0	
16.	ראשון לציון	3	9–2	0	

ליגה א' — צפון

1.	מכבי הרצליה	3	2–5	4	
2.	טירת הכרמל	3	2–4	4	
—	הפועל חדרה	3	2–4	4	
—	ביתר נתניה	3	2–4	4	
5.	בני־נצרת	3	4–5	4	
6.	הפועל עכו	2	1–3	3	
7.	רמת־גן	3	3–4	3	
8.	הפועל צפת	3	3–2	3	
—	קרית־שמונה	3	6–5	3	
—	גבעת חיים	3	6–5	3	
11.	הפועל נהריה	3	4–3	2	
—	מגדל העמק	3	7–6	2	
—	הפועל נהריה	3	5–4	2	
14.	הפועל הרצליה	3	5–3	2	
15.	מחנה־יהודה	3	5–2	2	
16.	הפועל טבריה	2	4–3	1	

בני יהודה תוקפים — מכבי שעריים מתגוננת (1:2)

ליגה ב'

✱ צפון א': ביתר טבריה — ביתר"ר קרית־שמונה 1:1 (1:0). הפר־על אפיקים — הפועל קרית־ים 2:7 (1:3). הפועל כפר־רופין — הפר־על תל־חנן 0:0. הפועל בית־שאן — בני עכו 3:4 (1:1). הפועל קרית־נצרת עילית — ביתר חצור 3:4 (0:1). הפועל קרית־אתא — הפועל חצור 0:1 (0:1). מכבי קרית־ביאליק — ביתר עכו 2:3 (1:1). ביתר־תל־חנן — הפועל קרית־חיים 1:2 (1:1) (הופסק כשהשחקני קרית־חיים נשארו עם 5 שחקנים בגלל פצי־עות).

✱ צפון ב': הפועל גבעת־אולגה — הפועל גבע־הכרמל 1:3 (0:2). מכבי חדרה — הפועל בית־אליעזר 1:6 (0:2). הפועל נהריה — הפועל בביתיה 1:4 (1:1). הפועל רעננה — הפועל זכרון־יעקב 1:3 (1:1). המשחקים בין אבן־יהודה — מכבי פרדס־חנה, מכבי זכרון יעקב — אחוה חיפה לא נערכו בגלל אי־נוכחות המשטרה: הפועל עפולה — השרון נתניה 0:2 (אי־הופעה).

✱ דרום א': ביתר לוד — הפועל גבעתיים 1:2 (1:2). ביתר־חולון — הפועל רמת־השרון 1:2 (1:2). הפועל צפון — הפועל ראש־העין 0:1 (0:1). הפועל אור־יהודה — מכבי חולון 1:2 (1:1). הפועל כפר־קאסם — מכבי השקמה 0:2 (0:1). ביתר"ר — הפועל כפר־שלם 1:2 (0:0). הפועל גני־תקוה — ביתר בת־ים ומכבי בת־ים — בי־תר יפו (לא נערכו בגלל היעדר משטרה).

✱ דרום ב': מכבי באר־שבע — נס־ציונה 1:1 (1:1). ביתר באר־שבע — ביתר אשקלון 0:3 (0:0). הבירה — הפועל מרחבים 1:1 (0:0). מכבי יבנה — ביתר אשדוד 0:1 (0:0). הפועל ירוחם — הפועל אש־קלון 2:4 (2:1). מכבי קריונות — מכבי רחובות 0:1 (0:1). מכבי רמ־לה — הפועל שיכון־המזרח 1:1 (1:1). הפועל קרית־מלאכי — הפר־על אופקים (לא נערך בגלל היעדר משטרה).

שחקן מילואים הוביל את ליברפול לנצחון 1:2 בלידס

מוליכה עם ארסנל בראש הליגה האנגלית

מאת מיכאל אלון

ליברפול הגיעה לנצחון בשיעור 2:1 על לידס ברומיץ.

קריסטאל פאלס, מתחרה לתוזרזי אשר השקיע השבוע 250 אלף ליש"ט ברכישת שחקנים, נחל היום את הפסדו השביעי, כאשר קבוצתו נוצ־חה בביתה 2:0 על ידי העולה ה־חדשה נורץ'.

תוצאות אחרות: צ'לסי — קובנ־טרי 3:1, וטסהאם — בירמינג־הם 2:0, וולבס — סטוק 5:3.

לונדון, 30 (י"ה. מי). שחקן המ־לאים פיל בורומה כבש היום את השער המכריע בדקה ה־67, כדי ל־העניק לקבוצת ליברפול נצחון 2:1 במשחק חוץ על קבוצת לידס, ול־אפשר לה לשמור על מקומה בראש טבלת ליגת הכדורגל הראשונה של אנגליה.

בורומה, אשר צוחף לקבוצה בגלל פציעתו של בין טושאק, היה סוכב משחק קבוצתו היום, כאשר ליבר־פול הצליחה להחלץ מצמדת פיגור ולהנחיל ללידס את הפסדה הרא־שון בביתה מאז אפריל 1971. בור־מה היה אחראי גם ל„בישול" ה־שער הראשון לזכות קבוצתו, שהוב־קע על ידי לארי לוריד בדקה ה־41. השער הראשון במשחק נכבש על ידי מיק בינס, שחקן לידס, בדקה ה־31.

ליברפול תופסת את המקום ה־ראשון עם 16 נקודות, לפני אר־סנל שגם לה 16 נקודות; אנר־סון — 15; טוטנהאם וולבס — 14.

נכנס — והכניע

ארסנל נאלצה להתאמץ כדי ל־נצח באיצטדיון הייבורי, בשיעור 1:0, את סאוותהאמפטון. השער הר־שב על ידי ביורני גרהאם בדקה ה־65, חמש דקות לאחר שנכנס למג־רש.

כדור שנכנסין מפרקסק הנציק ל־דרבי נצחון בשיעור 2:1 על שר־מנהאם. את בעיטת הנצחון ביצע אלן הינסון, לאחר שאת השער ה־ראשון לדרבי כבש קאוון הקסדר. את השער לוטונהאם כבש סטיב מאריסון.

אברטון, התופסת את המקום ה־שלישי, ניצחה היום באורח משכנע את ניוקאסל 3:1. ג'ון ריל הגב את צידוטו לנבחרת האנגלית באחד משלושת השערים לזכותה של אבר־טון, בעוד שניון קוגלי וייטוד ביגמנון כבשו את השערים האחרים.

לוטון — בתחתית

לבעיטות עונשין היו השמעות גר־גרות על שתי הקבוצות של מנצ'ס־טר. יוניימד צללה שוב לתחתית, ל־אחר שנוצחה 0:1 על ידי שפילד יונייטד, בשער שכבש אלן וודוורד בדקה ה־88. מנצ'סטר עלתה למקום האמצעי לפני האחרון תודות לבע־יות שנעשין שבעט מרצטיס לי, ואשר הענקה לה נצחון בשיעור 1:2 על הוסס ברומיץ.

קריסטאל פאלס, מתחרה לתוזרזי אשר השקיע השבוע 250 אלף ליש"ט ברכישת שחקנים, נחל היום את הפסדו השביעי, כאשר קבוצתו נוצ־חה בביתה 2:0 על ידי העולה ה־חדשה נורץ'.

תוצאות אחרות: צ'לסי — קובנ־טרי 3:1, וטסהאם — בירמינג־הם 2:0, וולבס — סטוק 5:3.

מנשנגלדבאך נוצחה

בון, 30 (יומ"ע). קבוצתו של ש־מאי רחנגל, בורוסיה מנשנגלאב־באך, נחלה היום את הפסדה הרא־שון העונה בליגה המערב־גרמנית, כשנוצחה במשחק חוץ ע"י קייזר־סלאוטרן 3:1.

באיירן מינכן, שהבריטה בביתה את הרתה ברלין 0:4, מוסיפה לצעוד בראש עם 8 נקודות מאריבה מש־חקים.

הגביע הבין־יבשתי לאיאקס אמסטרדאם

אמסטרדאם, 29 (ע"ר). קבוצת ה־כדורגל ההולנדית איאקס אמסטרדאם זכתה כאן בגביע הבין־יבשתי, בנצ־חה במשחק הגמלין את אינטר־דיינמה מבוקאנס־איירס 3:0 (0:1). המשחק הראשון ביניהן, ב־6 לחודש בבוקאנס־איירס, הסתיים בתיקו 1:1. את השערים הבקיעו ניסקנס (11) וראנס (65 ר־79).

גרעין לשנוי ערכין

ת.ד. 20355 ירושלים

אלה שהגיבו בכתב על הכרוז „מי הם משתמטים והיכן מקומם?!" שהופיע ב„הארץ" מיום ו' 30.6.72 (עמ' 17) — מתבקשים בכל לשון של בקשה לכתוב שוב (לפחות בקצרה) — כי למרבה הצער, בגלל תקלה שכנית, אבדו מכתביהם לפני שהיה טיפק לענות.

✱

טופס משוכפל בן 4 עמודים של הצעת מצע עקרוני מפורט ישלח לכל דורש: תגובות ושאלות תענינה ברצון.

עירית תל אביב–יפו
האגף לתרבות לנוער ולספורט

החברה להגנת הטבע
תל־אביב

„הבה נטייל"

פיורים לקהל הרחב באזור תל־אביב

ביום שלישי ב' חשון תשל"ג 10.10.1972

סיור א': שכונות

המסלול: מעזרן ישורון, המושבה הגרמנית, נוה צדק, נוה שלום, אחוזת בית, תצפית כמצפה שלום.

מדריכה גרשון פלקין — חברה להגנת הטבע *

מפגש: בשעה 15.00, בשדרות ירושלים פינת רחי אילת, אוטר בוסים מס' 46, 44, 42.

* העלות לתצפית כמצפה שלום 50 — 1.50 לירות.

ביום שבת ו' חשון תשל"ג 14.10.1972

סיור: תל־אביב וקסנה.

המסלול: שדי רוטשילד, בית גולומב (מבחוץ), אנדרטת המיס־דים, רחי הרצל, מגדל שלום, גן הילדים המודרני הראשון, רחי ליליינבלום, קולנוע עדן, רחי פינס, רחי רוקח, נוה צדק, גשר שלוש, בי"ס יחיאלי, נוה שלום, בטל „הסיפי" המתוכנן.

בהדרכה: יהושע הולצר — „סביבתנו" חוג לידיעת הארץ תל־אביב

מפגש: בשעה 9.00, בכל בו המסביר לצרכן, רחי אלנבי 113.

מדינת ישראל
משרד הפנים
הממונה על מחוז ירושלים

ירושלים 20 אגוסט 1972
מס' תיק 11/2070

לכבוד
„חצר הישוב הישן"
רחוב אור החיים
הרובע היהודי
העיר העתיקה
ירושלים

א. נ.,

הריני מתכבד לאשר בזאת קבלת מכתבכם מיום 8.8.1972 בדקי הודעה לפי סעיף 6 של החוק העזרתי לאגודות על יסוד אגודה כדלקמן:

1. שם האגודה „חצר הישוב הישן"
2. כתובת האגודה הרובע היהודי, העיר העתיקה, ירושלים.
3. המשרד הראשי של האגודה כנ"ל
4. מטרת האגודה:
   א. לייסד ולנהל מוזיאון שיכיל חצר משוקמת המתארת ומצי־גה את צורת חייהן של משפחות יהודיות מהישוב הישן שהתגוררו ברובע היהודי בעיר העתיקה בירושלים בצבר, ובמיוחד בתקופה שבין השנים 1800 לסמיכה ועד 1948 לסמיכה.
   ב. לקיים ולארגן מחקרים על התקופה הנ"ל ולחציג את מסקנותיהם בפני הציבור הרחב.
   ג. לחמוך ולעודד מחקרים שיעסיקו ויחיבו את היהיעות על כל מה שכאפיין את צורת חייהן של משפחות יהודיות שהיו בתקופה הנ"ל ברובע היהודי.
   ד. לקיים פעולת הסברה ולהפיץ ידע בציבור בכל הקשור לחיים ברובע היהודי באותה תקופה.
5. המנהלים האחראים:
   סדרי קוקן, רחוב רשביא 6, ירושלים, יוחי; רבקה וינגרטן, רחוב רשביא 9, ירושלים, מנהלת; רות חשין, רחוב בלפור 13, ירושלים, גזבר כבר; משה אבנ־יאלי, רחוב מעבר המזלה 1, ירושלים, מוכיר כבר.

בכבוד רב,
(—) ר' לוי
הממונה על מחוז ירושלים (בפועל)

עירית ראשון־לציון

מכרז מס' 54/72

עירית ראשון־לציון מכריזה בזה על קבלת הצעות מאת קבלנים להקמת מרכז קהילתי — מגרש ספורט משולב בשכון המזרח.

תנאי התשלום: 80% במזומנים, בהתאם להתקדמות העבודה ו־20% ב־6 תשלומים חודשיים שווים, לאחר אישור החישובן הסופי ע"י מהנדס העיר.

פרטים ותכניות של העבודה הנ"ל אפשר לקבל במחלקת מהנדס העיר בשעות העבודה הרגילות, תמורת תשלום של —.100 ל"י.

רשאים להשתתף במכרז זה רק קבלנים רשומים בהתאם לחוק רישום קבלנים תשכ"ט — 1969.

את ההצעות בתרוף ערבות בנקאית או צ'ק בנקאי (ערבות אחרת לא תתקבל) בשער של 5% משרף ההצעה, ל־6 חודשים, יש לשלוח במכתב רשום או למסור לידיו של מזכיר העיר, במעטפה סגורה, בנושאת ציון „מכרז מס' 54/72", עד יום ראשון ייה' בחשון תשל"ג, 22.10.72, שעה 6 בערב.

אין העיריה מתחייבת לקבל את ההצעה הזולה ביותר או כל הצעה שהיא.

ח. גיבשטיין ראש העיריה

מדינת ישראל
מרחב תכנון מיוחד ערד
הודעה בדבר חפקדת תיקון תכנית (מפורטת מיוחדת)

נמסרת בזה הודעה בהתאם לסעיף 89 לחוק התכנון והבניה תשכ"ה—1965 כי במשרדי הועדה המיוחדת לתכנון ולבניה ערד במשרד השיכון, הקריה, תל־אביב ובמשרדי המרכזת המקומית ערד הופקד תיקון תכנית מפורטת מיוחדת, הנקראת:

תכנית מפורטת מיוחדת מס' ת/4/16/מא12 — קביעת איזור מגורים ג' במקום ב' „רובע טליים".

התכנית מהווה תיקון לחלק של ת.ב.ע. ת/4/16/12.

אלה הם השטחים הכלולים בתיקון התכנית המוצעת הנמצאים בין הגבולות:

דרומית מזרחית — רחי אלעזר בן יאיר
צפונית מזרחית — ת.ב.ע. ת/4/16/12
צפונית מערבית — כביש מס' 7

כל מעוניין בתיקון/התכנית, רשאי לציין בה ללא תשלום, בימים ובשעות שהמשרדים האמורים פתוחים לקהל.

כל מעוניין במקרקעין, בבנין או בשרט מבנותי אחר, הרואה עצמו נפגע על ידי תיקון/התכנית וכן מהנדס ועדה מקומית שמרחב התכנון שלה גובל בתחום תיקון/התכנית, רשאי תוך ודרשים מיום פרסומה של הודעה זו ברשומות להגיש התנגדות לתיקון/התכנית במשרדי הועדה המיוחדת האמורה.

ב/ד. ארביב מ. כץ
יושב ראש הועדה המיוחדת לתכנון ולבניה ערד

מ' תשרי תשל"ב (אוגוסט 1972)

ב"ה

יצחק בראור (ברויאר) חנה וייס
תל־אביב סקוקי (ארה"ב)

מאושרים

מרצאי שמחת תורה תשל"ג

משרד החינוך והתרבות
האגף לפיתוח מערכת החינוך
המחלקה לבחינות

הודעה לנבחנים חיצוניים

בבחינת הבגרות באנגלית (כשפה זרה ראשונה) לנבחנים חיצוניים יחול להבא שינוי בהרכב הפנימי של הבחינה. הנבחנים יידרשו לענות על שתי שאלות בספרות: שאלה אחת בדרמה, ושאלה שניה בתחום אחר, לפי בחירת הנבחן (בפרוזה עד המאה העשרים, או בספרות האנגלית או האמריקאית במאה ה־20, או בשירה), משקלו היחסי של הפרק בספרות בתוך הבחינה יהיה 20%, ומשקלו היחסי של חלק הבחינה העוסק בהבעה ובלשון יהיה 80%. שינוי זה יופעל ממועד אוקטובר 1972 ואילך.

אוניברסיטת תל־אביב

מכרז לנהול מזנון בבנין הראשי

1. מתבקשות בזה הצעות לנהול מזנון בבנין הראשי באוניברסיטת תל־אביב.
2. את תנאי המכרז אפשר לקבל אצל מר י. גלומן הממונה על שרותי התלמיד באוניברסיטת, חדר 125, בכל ימי השבוע בין השעות 15.00 — 08.00.
3. את ההצעות יש להכניס לתוך מעטפות המכרז המצ"ב ולציין: מכרז לנהול מזנון, ולשימן בתיבת המכרזים במזי המשק של האוניברסיטת, לא יאחר מיום 11.10.72 בשעה 12.00.
4. אין אוניברסיטת — חייבת מתחייבת לקבל את ההצעה הגבוהה ביותר או כל הצעה שהיא.

בטיטה חבשית

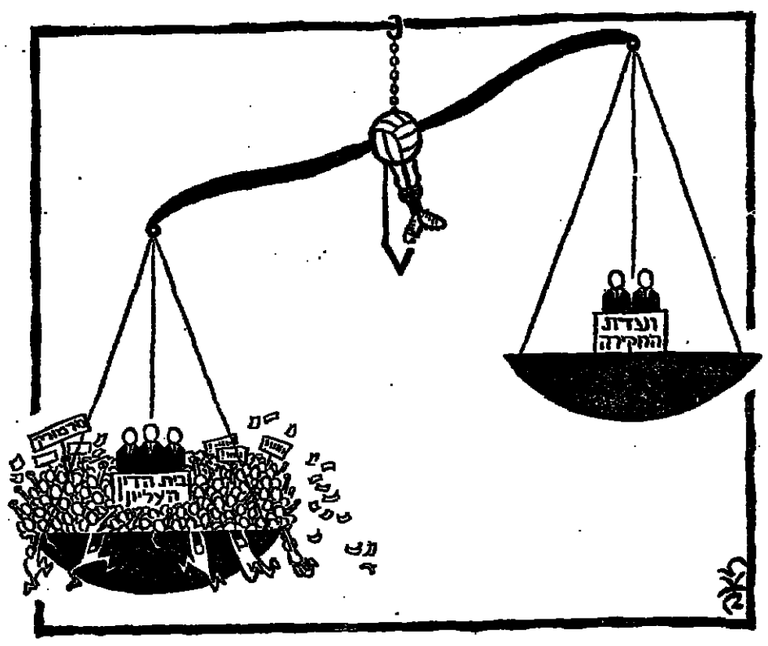

בגמר כל־אוסטרלי בטניס ניצח בול את ברטלר בארבע מערכות

מאת מפי „מעריב הארץ"

אליפות הטניס הבין־לאומית של ישראל הסתיימה אתמול בהתגברות של יד בול על בן־מרצו רון ברטלר, מרי מאבק קשה בארבע מערכות – 6:7, 6:1, 6:7 ו־4:6.

בול היה, בסתיר רק במקום שלישי, הוא חבר סגל בנחרת אוס־ט־ליה לגביע דיוויס ומדורג בארץ במקום השביעי. ברטלר דורג ב־עדיף במקום הרביעי, וגם הוא חבר סגל האוסטרלי.

חלק הראשון של התחרות לא יסיין גמר של סדריני טניס בין־עמי. שני המגישים עשו רושם, משחק הגמר משש להם אימון לבד, ולא תחרות בקנה מידה אחר.

המערכה הראשונה, וכן גם השניה, אחיימו בפער של נקודה אחת בל־ו (7:6) לזכות בול. בשתיהן צברו שניהם אך ביצילות את הנקודות, שמרי הגם זוכה זה או אחר בית־ן של נקודה, חברו משוה בדרך כלל אה התוצאה.

המערכה השלישית, שהיתה ה־חשובה ביותר, איפיינה גם בשהו את רמתו של ברטלס. הוא פתח בחנעה ועד מהרה הוליך 0:3. בול ציימצם את התוצאה ל־3:1, ואז הצ־ליח ברטלס, בסדרת חבטות ימין ושמאל, שהשאירו את בול חסר או־נים, לסיים מערכה זו בשיעור 1:6. אולם במערכה הרביעית, שחרצה את גורל המשחק, היתה זו הצגה הגדולה של בול, להפוך פיגור של 4:2 לנצחון בשיעור 6:4, כשהפפס הוא המכריע את קצב המשחק, צר־ו־ו ואוניו.

אחמול ושלשום הסתיימו גם יתר משחקי הגמר:

זוגות גברים: ברטלס ובול — איאן פרמן הנק ארנין 6:7, 3:6, 2:6.

לשישים: צבי לוין — שמואל ויבלין 3:6, 2:6.

טשר עד גיל 18: ראובן פרגס — יאיר רוזהיימר 4:6, 1:6.

נשים: גינין — מרה כהן־מרגן 3:6, 1:6. זוגות נשים: שמגן וחמר־מרגליו של מאוגב וין מאוגב. אלא שאינדונזיה הצליחה להשוות בדקה ה־53, בדקה ה־69 שוב הצליחה בול־מה לרכוש יתרון, ו־9 דקות לאחר מכן קבעה את תוצאת המשחק. גם שני שערים אלה הובקעו על־ידי מאוגב וין מאוגב.

20 אלף איש חזו במשחק. הקהל המקומי, מאוכזב מאי־הופעתה של נבחרתו במשחק הגמר, הריבה לע־ד, את הנבחרת האינדונזית.

דרום־קוריאה תפסה את המקום השלישי, כשנבחרה על מאלזיה 0:1, ואילו האילבד סיימה במקום החמי־שי, כשניצחה את סינגאפור 1:4.

בורמה–אינדונזיה 1:3 בגמר טורניר סיאול

סיאול, 30 (אי. פי.). בורמה גברה – אינדונזיה 1:3 במשחק הגמר ש־ה היום בטורניר הכדורגל על יד הגמיא פארק צ'ונג הי. בכך נה בורמה על תואר בטורניר, נטלו חלק 8 נבחרות, ואשר החל 20 בספטמבר.

לפני שנה התחלקו הבתרמנים ב־ורה עם הנבחרות המארחות של ם קוריאה, שנכבשה לה הפעם כמי הגמר.

מאוגב כבש שלישיות

המומחנים הרבו לאיים היום על יה של בורמה, כאשר השתמשו סרירות ארוכות. אולם בורמה כב־ה את השער הראשון בדקה ה־31 מרגליו של מאוגב וין מאוגב. אלא שאינדונזיה הצליחה להשוות בדקה ה־53, בדקה ה־69 שוב הצליחה בור־מה לרכוש יתרון, ו־9 דקות לאחר מכן קבעה את תוצאת המשחק. גם שני שערים אלה הובקעו על־ידי מאוגב וין מאוגב.

בהגלה הקבוצה הוחכר שמר של המאמן ישראל חליבבר כמרמנד ל־רשת את קלמיצ'סקי, אם יחליט להתפטר.

קריות־חיים: 9 משחקנינו נפצעו

קבוצת הכדורגל של הפועל קרית חיים (מליגה ב') הודיעה אתמול טלפונית להתאחדות לכדורגל, כי היא מבקשת לשחרור ממשחקים ב־שבוצות הקרובים, לאחר שתשעה משחקניה נפצעו אתמול במשחק ה־ליגה נגד ביתיר תל חנן. ארבעה מהם נוכחו ברגליהם. מכיר הגדרה בדיון הרע אמר, כי אנחנו תגיש תלונה נגד ביתיר תל חנן.

הסתיימה הליגה הלאומית בכדורמים

במשחקי השלמה בליגה הלאומית לכדורמים, שהיו בסוף השבוע, גב־רו הפועל אפיקים על גבעת ברנר 4:12, והפועל היא ניצח את מכבי חיפה 3:4.

הטבלה סופית של הליגה (16 משר־חקים): 1. הפועל בגבעת חיים 32 נקודות; 2. הפועל תיא 24; 3. ה־פועל אפיקים 19; 4. מכבי חיפה 19; 5. בריח מכבים עתיד 17; 6. אס"א ירושלים 13; 7. הפועל פיח 8; 8. גבעת ברנר 7; 9. ה־פועל קרית שמעון 3 נקודות.

ניסמן ויוטבת זכו בשני תוארי השחיה האחרונים

בסיום אליפות ישראל בבריכת כפר בלום

מאת מפור „מעריב הארץ"

אליפות ישראל בשחיה, שנפתחה אי שבת בבריכת מכון ויינגייט, אתיימה אתמול בכפר בלום. שום יא ישראלי לא נקבע גם הפעם.

שום שחיין מאיזור תל־אביב לא גיע לגמר האליפות במשחיי ה־1,5 מ' לגברים ה־800 מ' לנשים. ויכוחה הנשים התייצבו רק שלוש ייריות, שהבטיחו לעצמן מראש, כל אחת מהן תוכה במדליה.

ניצחה איילת יוטבת מהפועל עמ־קים — 10:42.6 דקות, לפני אירית בכל מהפועל אפיקים — 11.33.2 ר־ציה צורף מהפועל עמקים — 12.21.4.

במשחה 1,500 מ' לגברים ניצח דב ניסמן מהפועל עמקים, בזמן של 18:44.1 דקות, לפני עדי פרג (עמ־קים) 18:45.1 ורון קרמן (מכבי חי־פה) 19.01.6. הפתיע מיקומו הירוד של דני ברנר, ממכבי חיפה, שהגיע ששי.

בהתאם לפי חוק המרוסק, קבל לפי חוק הנכיסי, הדיבק ושלח ללא בול ומעטפה.

דמי הדאר שולמו ע"י המרען מנקי הדאר הראשי בדרך אלנבי תל־אביב, אשור 6205

לכבוד
הארץ
מדור התפוצה והמנויים
ת.ד. 233
תל־אביב — 61000

שם פרטי _____ שם משפחה _____
הכתובת _____ מלשון מס' _____
נא לשלוח לי את פרטי ההסדר. סמן ב־✱ במשבצת המתאימה:

מקום עבודה
- ☐ עובדי מדינה — יה"ב
- ☐ עובדי משרד הבטחון על כל שלוחותיו
- ☐ צבא קבע — מחיש
- ☐ עצמאי או שכיר במקום עבודה כלשהו
- ☐ סטודנט ☐ נזקות בישראים

קטל מגיעה

הערה: תגובים מתוקים בסיכה או תגובים בלתי דבוקים או מתוחים מכל צד שהוא של התגובים — לא יביאו לתעודתם באמצעות דאר ישראל.

هكذا من الأصل

هكذا من الأصل

משחיתים אתרי נוף וטבע שאינם מוכרים כשמורות

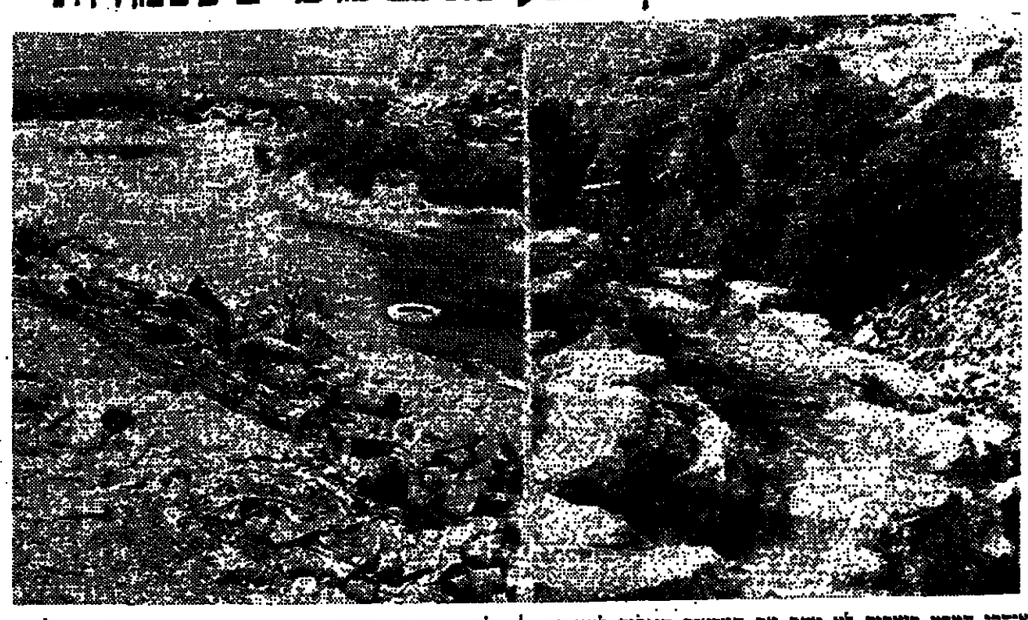

אוהבי הטבע כואבים לא אחת את הבראות הנגלים לעיניהם בהרבי הארץ. פיות מרהיבות — הוספות לסובלות ויד החוק קצרה מלהושיע. רשות שמורות הטבע נרם פרשה את הפגוה עליהם, ובמתיים אש הישר בעיניו יעשה.

מחצבת כורכר נמושה למרגלות קיבוץ מעין צבי מזרחית לכביש המהיר חיפה—תל־אביב משמשת כאתר ובהדיף כמקום שחייה לציפורים ולעופות, הנחה הפר המקום, הדהה לישובים הסמוכים, מפגיעת נוף ומטע למצבורי אשפה ופסולת (משמאל).

לחובבי הטבע הנוף הזה מוכר קניון מרהיב כחופיו המצוי לצידי כביש עכו—צפת לטרגלות הכפר רכה בגליל. בעת האחרונה נוכחו לתדהמתם כי הקניון הולך ונעלם. הסיבה: הערוץ המעמיק הולך ונפתם בגלי האשפה המושלכים למקום על ידי הרשכי הכפר רכה. פגיות חזרות ונרשנות של אנשי החברה להגנת הטבע אל אנשי הכפר לא הביאו לשיכוי המצב (מימין).

(צילום: יגאל יששכרוב)

מאיר הרניק נספה בתאונת דרכים

(ע). המוזיקאי ואיש הרדיו הר־פלוריה, מאיר הרניק, נהרג בליל שבת בתאונת דרכים בירושלים.

הרניק, בן ה־45 נסע על גבי מר־לון התנגש בקטנוע ברחוב ה־פלמ"ח בירושלים. הוא מת בדרך לבית־החולים.

הרניק היה מוסיקאי נודע ושדרן רדיו וטלוויזיה, שהתחבב מאד על קהל המאזינים הצופים. היה מי עוביה הבכירים של רשות השידור. הידועה על מותו הפתאומי מפשה

מאיר הרניק

בירושלים היכתה בהדהמה את מכ־רין ומיודעיו הרבים. לאחרונה הע־לם בסבירה בשדה המוסיקה ול־אחר שהוד, ארגן הופעות מוסיקו־ליות רבות, בין היתר ארגן מקהלות בירושלים.

השאיר אשה וארבעה ילדים.

מאיר הרניק עבד ברדיו כאן אבי־צע שנות ה־50. התומי הייסוף שלו היו מוסיקה עממית, מוסיקה קלה, מוסיקה קלאסית ואותרהה גם הוכי־ביות בידור. הוא נודע בעיקר בי־תחום המוסיקה העממית והיה הוא שהמציא ליצור שירים באמצ־עות הרדיו.

פרסים על מדור הלוויה יתפר־סמו במודעות.

רבבות ירושלמים השתתפו בהקפות שמחת תורה

מאת שופר „הארץ" בירושלים

רבבות נהרו אמש לגן העצמאות בירושלים, בהן נערכו ההקפות המר־כזיות לרגל שמחת תורה, ביחמת „היכל שלמה".

בהקפות השתתפו גשיא המדינה מר זלמן שזר, הרבנים הראשיים אונטרמן ונסים ושר הדתות ד"ר ורהפטיג.

ההקפות נערכו בסיכון כ"ה שנות המדינה הדקדה לנושאים שונים. בערב חג ערך נשיא המדינה כ־ביתו תפילה מיוחדת בה נטלו חלק שני בתי הכנסת המרכזיים הסמו־כים למשכנו. המתפללים הגיעו ל־מקום ב־.ירה ובריקודים.

אתמול בבוקר נערכה ההקפה ה־שביעית בחצר המחל המערבי, כש־מתפללים רבים מבתי כנסת בעיר עזבו את דרכם אל המחל כשהם חוגים אה הזובה ירושלים בשירה ובריקודים.

מאזן קונצרן כור יפורסם ביום ה'

מאת כתבו הכלכלי של „הארץ"

מאזן קונצרן כור לשנת 1971 יפור־סם כבראה ביום חמישי. מרצת מ־נהלים של החברה איהנה כבר את המאזן. הדרש עדיין איהור פור־בלי לגבי נושא כסרים של רשות ניירות ערך שיאזן כבראה ביום ד'.

בסוד כי המאזן מצביע על שיפור בעיסקי הקונצרן. במאזן תהיה הפ־רשה לתשלום הדיבדב על כיתות ה־בבורה שהחברה הדיבה בעד שלוש הכנים האחרונות, הראה כי חלק בהדיבדב הה ישולם בקרוב, בנוסף לדיבדב השוטף.

הידעת ניפ

בסטודנט באחד המוסדות
להשכלה גבוהה אתה זכאי
להנחה ניכרת מדמי המנוי
שלך.

ראה מודעה בעמוד 5

הארץ

הרוגה ופצועים בתאונות דרכים

מאת פופר „הארץ"

כלמיו של טנדר שהפסיקו לפעול, בהיותו בירידה תלולה בכפר ע־כלין, שבאזור שערים, גרמו ביום המישי להתדרדרותו של המנדר ר־מגע בהמישה מטושבי הכפר. ילדה בת שלוש חצי אפסס הודי, מתה ממפגיעה כשהור שעות מספר בבית־החולים הכרמל בחיפה.

יתר הנפגעים הובאו בכמצב קשה לאותו בית־החולים. שמותיהם: ע־נם הודי בת 10, כאמלה הודי בת 32, פסמה חידר בת 21, (חדיצ'ה חידר בת 35, הנהג יחיא כג'דנדר בן 25 בנצר לחקירה.

בהתנגשות בין סילון ובין ב"פ משאה בסרכן עמו ביום ששי נפ־צעו רוכבי הסילון קוקי חדד בן 16, אלישבע וימנבריג בת 14 המשוטר משה יעדה. כולם אושפזו בנהריה.

מרה מגורי, בת חמש ממבעון, שסיילה ביום ששי בבביש בסרמיאל נפגעה קשה על־ידי מכונית פרטית הנושאת בנהריה.

עגלה רתומה לטרקטור פגעה אל־מגל בזידאון מוסספה קפסם בן שבע מכפר סכנין שאושפז במצב קשה ב־נהריה.

26 נפצעו בהתנגש אוטובוס במשאית

(ע). — חמישה נפצעו קשה, מהם שלושה ילדים, ועוד 21 ילדים אח־רים נפצעו קל, בתאונת דרכים ש־אירעה ביום ה' בבביש עפולה טב־ריה, כאשר משאית, נפגעה בידי פראנ' דג'נגר מהכפר סחנין, סמתה לפגע מתדרך ופגעה באוטובוס מלא ילדים שהיו בסיור־לחג באזור.

הנהג המאוכזב, אבנר שרעבי (27) מרחובות, שהספיק להבחין בסכיית המשאית יד ליומץ הדרך ובכך מנע מגע התנגשות חזיתית. חמשת ה־פצועים קשה, שהועברו לאישפוז בבית־החולים המרכזי בעפולה הם: פארב ג'נגר (27) נהג המסאית, נרה אירן (31) שישבה לידו, הי־ילדים ששישבו באוטובוס אדמונד עמוס (14), ליסני יפה (15), ואה־רון בן חמו (15).

ילד נהרג באום אל פאחם

(ע). — ילד בן שבע, ונאלד רסני מהגיני כאום אל פחם, נהרג בסוף השבוע בתאונת דרכים בחצרתו של הבביש בכפר.

הילד נפגע על ידי טנדר נהוג בידי תושב מקומי. הוא נפצע קשה ומת בדרך לבית החולים.

נהרג בשולי כביש בכפר סבא

(ע). אליעזר בורציינסקי, שעבד על שולי הבביש ליד מוסך רכב בכפר סבא — נדרס בשבת למוות ע"י מכונית נהוגה בידי עכר אלי דיד מעלקילית. המנוח, בן 50 כ־נהיה, הוא אביו של אברהם בר־ציינסקי, כחדגלן של הפועל כפר־סבא.

עובדי בית המכס בלוד סרבו לקבל קהל ערב שמחת־תורה

(ע). — אנשים רבים שנקקו ב־יום ו' בקר לביה המכס בבבל לה־השתחוו לראותו כבור. ואיש לא הוד־יה להיכנס פניכה. המקקים לביה המכס, בין היתר עמילי מכס, עולים חדשים ואחרים, שביקשו לשחרר סחורות כבבל הם מיבדי, נמסר כי יום ו' הוא יום חג שבתות הדיה ומשום כך אין קבלת קהל.

דליקה גדולה במפעל בבני־ברק

(ע). — נזק שלפי האומדן הרא־שון מגיע לכדי 50 אלף ל"י נגרם ביום ו' בדליקה שפרצה בבית חרד־שת לדבלי חשמל פסיש בחוב שלי־מה הבלך בבני־ברק.

נבעלה מועצת תנועת הצופים

(ע). בקריאה לחניכיה לאמץ ל־עצמם את ילדי העולים ולהרחיב את שבפי התנועה במסגרות של עולים חדשים, נסתיימה ביום ו' בבוקר בכפר־גלים המועצה ה־37 של הנו־עת הצופים בישראל.

המועצה החליטה לשנר כדי שנה כשלחות של נוער צופים לתנועת האחות, השתר־יהודה הצעיר בארי־צות הברית, כדי להכיר את נוער התפוצות ולהקים יחדיו נרעיני נר־ער, שיעלו ארצה בבגמה להקים ישובים חדשים.

בועידה נטלו חלק כ־400 צעירים, שבאו מעשרות קני צופים, מקריית־שמונה בצפון ועד אילת בדרום.

המועצה, שהוקדשה לציון שנה ה־51 לתנועת הצופים, נמשכה ש־לושה ימים, ובמסגרתה הופיעו סגן ראש הממשלה ושר החינוך והתר־בות, מר יגאל אלון, שהרצה על תנועות הנוער ויעדן בשנת 1972 ומנכ"ל כשרד הקליטה, כר הילל אשכנזי, שדיבר על נושא הקליטה.

תנועת הצופים מונה עתה בארץ כ־28 אלף חברים יהודים ועוד כ־8 אלפים צופים מבני המיעוטים. ב־תנועת השחר־יתודה הצעיר בארה"ב אלפי צופים.

רבבות ירושלמים השתתפו בהקפות שמחת תורה

מאת שופר „הארץ" בירושלים

רבבות נהרו אמש לגן העצמאות בירושלים, בהן נערכו ההקפות המר־כזיות לרגל שמחת תורה, ביחמת „היכל שלמה".

בהקפות השתתפו גשיא המדינה מר זלמן שזר, הרבנים הראשיים אונטרמן ונסים ושר הדתות ד"ר ורהפטיג.

ההקפות נערכו בסיכון כ"ה שנות המדינה הדקדה לנושאים שונים. בערב חג ערך נשיא המדינה כ־ביתו תפילה מיוחדת בה נטלו חלק שני בתי הכנסת המרכזיים הסמו־כים למשכנו. המתפללים הגיעו ל־מקום ב־.ירה ובריקודים.

אתמול בבוקר נערכה ההקפה ה־שביעית בחצר המחל המערבי, כש־מתפללים רבים מבתי כנסת בעיר עזבו את דרכם אל המחל כשהם חוגים אה הזובה ירושלים בשירה ובריקודים.

מאזן קונצרן כור יפורסם ביום ה'

מאת כתבו הכלכלי של „הארץ"

מאזן קונצרן כור לשנת 1971 יפור־סם כבראה ביום חמישי. מרצת מ־נהלים של החברה איהנה כבר את המאזן. הדרש עדיין איהור פור־בלי לגבי נושא כסרים של רשות ניירות ערך שיאזן כבראה ביום ד'.

בסוד כי המאזן מצביע על שיפור בעיסקי הקונצרן. במאזן תהיה הפ־רשה לתשלום הדיבדב על כיתות ה־בבורה שהחברה הדיבה בעד שלוש הכנים האחרונות, הראה כי חלק בהדיבדב הה ישולם בקרוב, בנוסף לדיבדב השוטף.

הקפות שניות בתל־אביב

(ע). — ההקפות המסורתיות ה־שניות בתל־אביב נפתחו במרחבי שכת בשכונות הדרומיות של ה־עיר, בהשתתפות קהל אלפים.

בהקפות אלה השתתפו גם ידיד הכנסת, מר ישראל ישעיהו, שר המשטרה מר שלמה הלל, הרמטכ"ל רב אלוף דוד אלעזר, ראש עיריית תל־אביב—יפו מר יהושע רבינוביץ, אלוף פיקוד המרכז רחבעם זאבי, מפקד משטרת מחוז תל־אביב דוד עופר, ואישי ציבור אחרים.

ההקפות התחילו בכבר עמק יזר־עאל ועליהן ניצח הרב ידידיה פרנ־קל שבירך את הקהל והציג את האורחים לתרועות ההוגגים. ליוו את ההקפות תזמורת הנוער המור־חבה של עיריית תל־אביב, להקות בנגנים חמרים של הפדות השונות, והזמרת מכבי־האש.

פרס לתושבת חדרה על סיוע בתפיסת כותב מכתבי איום לפתלוגים

(ע). — פרסת גילוי הנשוד ב־סליחת ככתבי האיום לפתלוגים, שהכעידו בשעתו את הציבור בארץ בגולה ביום ד' בטקס שנערך ב־משטרת נפה חדרה, בו הוענק פרס של 250 ל"י לגבי שולה לוי, בת 23, שהביאה למיבנוח החעלומה. את הפרס לגבי לוי הענק ראש ה־מחלקה הפלילית במשטרת הנפה, רב פקד ז. פו. נכח בטקס כפקד הנפה, סגן ניצב י. ספר.

לאחר קבלת הפרס הודיעה גבי לוי, בפגישה עם עתונאים, כי זה תרכה את הכסף לקרן נכי צה"ל.

פרסים לסוכות נאות בירושלים

(ע) — בתחרות הסוכה הנאה, שהתקיימה ביום ד' בירושלים, זכה בפרס הראשון כר אליהו מזרחי מוכרון יוסף. הפרס השני הועבר לכר יצחק וינשטוק מרחי החבר, הפרס השלישי נפל בחלקה של גבי לאה ידואב כרחי דון יוסף נשיא.

מרכז תרבות וספורט נחנך בקיבוץ עמיעד

מאת כתבי „הארץ" בגליל

מרכז קהילתי מפואר שמצויים בו אולמות וחדרים לפעילות תרבותית וספורט, נחנך ביום חמישי שעבר בקיבוץ עמיעד לרגל מלאות 25 שנה ליסוד הכפר. האולם נושא את שמה של אגנס ספנסר.

חינוך למניעת עישון במערכת החינוך

בכוונ' הוחינוך והתרבות אימץ את הצעתה של האגודה למלחמה ב־סרטן לשלב תכנית כוללת בתחום החינוך לבניעת עישון, בכל בתי־הספר בארץ החל בכתות ד' וכלה ב"ב. המשרד שלח חוזר למפקחים המחוזיים.

רכבת נוספת בקו תל־אביב — חיפה

(ל). — רכבת נוספת מופעלת החל במוצאי שבת 30.9.72 בקו תל־אביב—חיפה .חוזרת. הרכבת מתל־אביב תצא בשעה 18.32 ומחיפה ב־18.40. בסך הכל הוחלכנה במוצאי־שבתות שלוש רכבות מכל כיוון ב־קו זה.

שוטר הפעיל גז מדמיע נגד עבריין תנועה

✱ (ע). — נהג מחלת יהודה, בעבר עבירת תנועה, סירב למסור את הרשיונות שלו ולהתחלות לתחנת המשטרה — בעבר ביום זה על־ידי נידת משטרה, לאחר ששוטר באלץ לתתיר בפניו גז מדמיע.

אנו מודיעים בצער על פטירתה של אבינו, אחותנו וסבתנו

טיסה צ'רצ'ט

(לבית פלץ — זילקשיר, קיפמאן)

הלוייתה תתקיים היום, יום ראשון, כ"ג תשרי תשל"ג 1.10.72, בשעה 16.00 בבית העלמין החדש בחולון.

מרי ויצחק סטרז'ניצקי, רחובות
נטי ודב ברייר, באר־שבע
צפורה ועזרא דנין, חדרה
ורדה ונחמן פרמן, תל־אביב
רבקה וצבי אוקסהורן, תל־אביב
אפרת ואריה אמיר, חדרה

ומשפחותיהם

אנו מודיעים בצער על פטירתה
של יקירתנו אם המשפחה

יהודית לוריא - גינצבורג
ז"ל

הלוייתה תצא היום, יום א' כ"ג בתשרי תשל"ג 1.10.72 בשעה 14.00 מבית העלמין בסנהדריה, ירושלים.

בעלה
משפחת פייקס, ירושלים
משפחת אורן, ירושלים
משפחת לוריא, אה"ב

יקירנו

מקס מאיר נדר עו"ד

איננו

הלוייתה תצא היום, יום ראשון, כ"ג תשרי תשל"ג 1.10.72 בשעה 1 אחה"צ מבית הלוויות העירוני, רח' דפנה 5, ת"א לבית העלמין בחולון.

אוטובוס יעמוד לרשות המלוים

המשפחה

בצער רב ובכאב אנו מודיעים על פטירתו
בטרם עת של

מאיר הרניק

הלוייתה תצא היום, יום ראשון, כ"ג תשרי תשל"ג 1.10.72 בשעה 4 אחה"צ מסנהדריה לאר המנוחה בירושלים.

אוטובוסים יעמדו לרשות המלוים.

אשתו: רעיה
בניו: גוני ורוני
בנותיו: דנה־ונעה
אמו: חנה ברורמן
אחותו: נהדה גפני ומשפחתה
ומשפחות ויתקון

רשות השידור ועובדיה

מרכינים ראש בהידום קולו של

מאיר הרניק
ז"ל

ומביעים רגשי אהבה וריעות
לרעיה ולמשפחה

הלוייתה תצא היום בשעה 4 אחה"צ מסנהדריה, ירושלים

קרית האמנים צפת

בצער ובכאב מודיעים על פטירתו ללא עת של חברנו

לפידות זאב

בעלה של חבריה קוקה, חברת קרית האמנים

הלוייתה תצא היום, יום א' 1.10.72 מבית העלמין המשלחי בשעה 14.00. אוטובוס יצא מבית העלים ויעבור ליד התערוכה הכללית.

קרית האמנים, צפת

בצער רב אנו מודיעים על הלקחו ללא עת של

ווכה לפידות

הלוייתה תתקיים היום, יום ראשון, כ"ג תשרי תשל"ג 1.10.72 בשעה 14.00 בבית הקברות בצפת.

המשפחה המתאבלת
אשתו ובנותיו
אחיו ומשפחתו

במלאת שלושים לפטירתו של בננו ואחינו היקר

סמל אלון בנימינוב ז"ל

תיערך אזכרה וגילוי מצבה

מחרתיים יום ג', כ"ה תשרי תשל"ג (3.10.72) בשעה 4.00 אחה"צ בחלקה הצבאית בבית העלמין בקרית שאול.
נפגשים ליד השער.

אסתר, אברהם, עדי, עופר
והמשפחה

תודתנו נתונה לכל מנחמינו כאן ובחו"ל.

אזכרה וטקס גילוי המצבה

של יקירתנו

רות שפי

בת יהודית ודב שפריר

יתקיימו ביום ב' כ"ד בתשרי תשל"ג, 2.10.72, בשעה 3.00 אחה"צ בבית הקברות בקרית־שאול.

משפחות: שפי, שפריר, דורמן

אגוד הקהילות החרדיות בארה"ב

מבכה את פטירתו של האי גברא א"ב ההסד והאמת
הרב הגאון

ר' שלמה אלכסנדר הכהן רוזנברג זצ"ל

רב דק.ק. „אהב צדק" יאנקרס ניו־יורק
נזכה לנחמה בתוך שאר אבלי ציון וירושלים

הרב יוסף קארסיק — בוסא
הארולד גייקובס — ראש ועד האמנים
הרב דב בערל וויץ — סגן־בוסא בפועל
נתן ק. גרוס — יו"ר הועד הכבורות

במלאת שנה לפטירתה של יקירתנו
אמה, אמנו, מחנכנו וביתנו

הלה (חיה) קולארי ז"ל

האשה אצילת הנפש

נעלה לקברה ונתיחד עם זכרה

היום, כ"ג תשרי תשל"ג (1.10.1972) בשעה 4 אחה"צ בבית העלמין האזורי בחולון.
נפגשים על יד הבוער הישן.

בעלה: מ. קולארי
הבנות רבקה וניצה
והמשפחה.

במלאת שנתיים לפטירתו של

מרדכי (מקס) רדושיצקי ז"ל

תתקיים אזכרה ביום ג' כ"ה בתשרי תשל"ג (3.10.72) בבית העלמין בקרית שאול בשעה 16.00.

משפחת רדושיצקי
עמק מפעלי סריגה בע"מ

לבנימין פורטיס ומשפחתו

השתתפותנו באבלכם במות

האם ז"ל

ההנהלה ועובדי האגף
לתרבות לנוער ולספורט

לעמנואל פלדמן

השתתפותנו הכנה במות עליך אביך

ישראל פלדמן
ז"ל

תריסול בע"מ
ההנהלה
וחבר העובדים
היומיים והחודשיים

עירית קרית־אתא

מכרז פומבי חדש מספר 27/72

עירית קרית־אתא מכריזה בזה על קבלת הצעות לאספקת כמרכי כזון לבשמרי הגנת הילד לשנת 1972/73.

פרטים וטפסי הצעה אפשר לקבל במחלקת הרכש בכל יום בין השעות 8.00—12.00, המורה הטלום בסך —.25 ל"י שלא יחזרו.

הצעות במעטפות סגורות בציון מספר המכרז, יש לשלטל להיבה הצעות במשרד כהנדס העיר עד ליום ראשון, ל' תשרי תשל"ג (8.10.72), בשעה 12.00.

על הספק לצרף ערבות בנקאית בסך —.3,000 ל"י להקיפה של חודשים, או כל ערבות כוראשר ע"י גבר העירייה.

הצעה שלא הצורף אליה ערבות כאמור, לא תובא לדיון.

בעת הדיון בהצעה תיבדק יכולתו וניסיונו של הספק לספק את הנדרש בהתאם להצעתנו.

אין העירייה מתחייבת לקבל את ההצעה הנמוכה ביותר, או כל הצעה שהיא.

ב. הרדר, ראש העיריה

עירית ראשון־לציון

מכרז מס' 55/72

עירית ראשון־לציון מכריזה בזה על קבלת הצעות באר קבלנים לחקמת 3 גני־ילדים כפולים של עמודים, בגיה קרבבציונלית, ברחוב מרכסנברג, גלוסקין והלי־חי.

תנאי התשלום: 75% במזומנים, בהתאם להתקדמות העבודה ו־25% ב־18 חשלומים חודשיים, לאחר אשור המחבון המופי עיי מהנדס העיר.

פרטים והבנות על העבודה הנ"ל אפשר לקבל במחלקת מהנדס העיר בשעות העבודה הרגילות, תמורת תשלום של —.150 ל"י.

רשאים להשתתף במכרז זה רק קבלנים רשומים בהתאם לחוק רישום קבלנים תשכ"ט — 1969.

את הצעות בצרוף ערבות בנקאית או צ'ק בנקאי (ערבות אחרת לא תתקבל) בשעור של 5% מערך הצעתו, ל־6 חודשים, יש לשלוח במכתב רשום או למסור לידיו של מזכיר העיר, בכתמה מעורה נושאת ציון „מכרז מס' 55/72", עד יום ראשון ליד בחשון הכל"ג, 22.10.72, שעה 6 בערב.

אין העיריה מתחייבת לקבל את הצעה הנמוכה ביותר או כל הצעה שהיא.

ח. גיבשטיין ראש העיריה

29.9.72

יובל ואהובה הופתעו מאד

יובל ואהובה תכננו להחליף את דירתם בחדשה מסוך זמן רב וחמיד דחו זאת בגלל יוקרן של דירות החדשות. אהובה לחצה ויובל סוף סוף עשה את ההחלטה הגורלית וקנה דירה ברח' האוניברסיטה ברמת־אביב. אחר־כך נשארה רק הבעיה ככה יקבלו עבור הדירה הישנה. יובל פרסם מודעה באמצעות „דחף" ואז הסתבר לו שהמחירים בשוק לדירות משומשות לא כ"כ נמוכים כפי שחשב. זו היתה הפתעה גדולה ובהחלט נעימה ליובל ואהובה.

פרסום „דחף" מסתבר הוא פתרון שכדאי לחשוב עליו.

(מ)

אזכרה לפרופ׳ קורצוויל נערכה במועדון מילוא

מאת כתבת „הארץ"

שיח חברים ומוקירים על פרופ׳ ברוך קורצוויל המגוה במלאות 30 לפטירתו נערך שלשום במר־עדון מילוא בתל אביב. בהשתת־פות בני משפחתו ועבורות ידידיו ותלמידיו.

פתח את האזכרה ד"ר יעקב הו־יבץ, לשעבר עורכו הספרותי של „הארץ", שהביע להקים יד לזכרו של פרופ׳ קורצוויל. בהתחוות קורס לזכותו ציין, כי אי אפשר להבין את מפעלו הספרותי של קורצוויל ללא הבנת שילוב המשקע הגר־מני הכרוכ אירופי ותודעה יהו־דית עמוקה באישיותו. „בשקל רב יחס לתנות הנוקבת, לחיפוש הפסר לרדיפת האמת, אפילו הכרה הי־אמיתה. פולמוס היה, אך נקט בי־שנו רק אחרי התלבטויות מתוך דיסות ומתוך מרירי", אמר.

מר גרשום שקן, עורך „הארץ", אמר כי עם התחלקותו של פרופ׳ קורצוויל הפכה יצירתו למפעל הייו־שקתנו מעיד כי „לא אחז אותנו אדם עם הבטחה ללא הגשמה". הוא הסיף, כי קורצוויל היה אחד מתנורה לא גדולה של אנשים, שבי־לושת הדורות האחרונים נתנו דע־ם — הנו מוסמכים לכך — ל־יצירת היסוד של העם לא כפוליטיק־ים, אלא כאנשי רוח. יכולת חשיבתו מקורית. כושר הבחנתו לגבי ההלי־כים היסטוריים והודעתו היהודית עמוקה המאובנת של הערבות הבר־ם אירופית הגיעו ליצירותיו ול־מגריו ממד החורג בהרבה מתחומי ספרות. הוא היה מבקר בלתי כשו־ר של החברה הישראלית — אמר ר שוקן — ובביקורתו הספרותית ביה, שאין ביקורת ראויה לשמה, שאינה כוללת ביקורת הערבות ש־הצמיחה את אותה ספרות.

לדעתו היוו היצירות הספרותיות כעין ברומטר בשביל פרופ׳ קורצ־וויל לאיבחון שעתן ההיסטורית של הרבויות ולחיזוי האתליכים הצפויים. הוא לימד אותנו כי מדינה, כמ־שלה, צבא וכל שאר האביזרים נחו־צים והכרחיים, אך לא מספיקים ל־ברגם עם מהומה רוחנית ולקיימו לאורך ימים. הוא הרס אשליות ללא רחם וחשף את האנינגוניות החקיי־נות של הערבות הצבורית המודרנית הבתקשה לגלות מקוריות בשל רפיון השורשים. „היה מורה גדול ומכשיון כשנדם קולו הוי נקוה שבין חלי־מדיון ימצא מי שיירים את הלפיד שנשר מידיו", אמר מר שוקן.

פרופ׳ הלל בריל, תלמידו של פרופ׳ קורצוויל באוניברסיטת בר־אילן, ייחד את הדיבור על ביקורתו הספרותית. הוא הדגיש כי קורצ־וויל שלל את הביקורת הביאוגרפית הצורנית והיה מאחרוני הקודם, שכן הסטאליים מתוך ראייה כוללת ב־הבנה הספרות במשקפת מציאות.

משרד הפיתוח יהיה אחראי למרחב שלמה

(ל). — על יסוד החלטת הממשלה להעביר האחריות לפיתוח מרחב שלמה למשרד הפיתוח מינה שר הפיתוח את מר ראובן אלוני, סגן מנהל כללי של מינהל מקרקעי ישר־ראל, להפקיד ראש המינהל לפיתוח מרחב שלמה. על כך מסר אמש דובר משרד הפיתוח. לפי החלטת הממשלה מוטל על המינהל לרכז ולתאם את הפעולות האזרחיות ב־מרחב שלמה.

בראיונות ואסיפות סוף השבוע

ספיר דן בארה"ב על מלוות לישראל

(ע). — שר האוצר, מר פנחס ספיר, הגר כשבת לפנות בוקר מ־ניו־יורק, בתום סיור של 10 ימים בוואשינגטון, בולטימור ו־ניו־יורק, שם עשה בעניני הבנק העולמי, קרן המטבע הבינלאומית, מפעל אינרות מילוה הצמצמות הנ־פיתוח הסביבה היהודית המאוחדת.

מיליון ל"י בסוכה

בשיחה בלה, אמר מר ספיר כי בסמלך ביקורו בארה"ב דן עם צמ־תו האמריקאי מר ג׳ורג׳ שולץ, על מצבה הכלכלי של ישראל ועל ע־יינים פיננסיים הנוגעים לשתי ה־מדינות. עם מנהל סיוע. הוגן במש־רד הוגן האמריקאי, דיר האצנת, דן מר ספיר בעניין מלוות שונים ל־ישראל המסתכמים במאה מיליון דו־לר בקירוב, מילוות לשימון, לצרכי ביטוח, לבנק לפיתוח התעשיה ועוד. בניו־יורק ובמקומות אחרים נאם מר ספיר בכנסת פגישות בעניני כספי אינרות מלוה הצמצמות הנ־פיתוח (בעמדה) והמגבית היהודית המאוחדת. „נפגשתי בניו־יורק עם תורמים גדולים, ביניהם סלה ש־מעולם לא רכשו אינרות של הבונדס, ובשיב הוגן, בסוכתו של הקרנות עתיר הנכסים ג׳ק וויליר, שעל גורל שחו־קים ניו־יורקי, נרכשו אינרות ה־מפעל במיליון דולר", אמר מר ספיר.

תקציב במחוך גדול

שר האוצר עסק גם בגיזם כס־פים למטרות שונות כגון המכניון, האוניברסיטאות בארץ ובתי־ספר שר־נים ועוד. בפגישותיו עם הנורמים הגדולים, עמד השר על צורכיה ה־כספיים של ישראל ובין היתר ציין כי תקציב הבטחון של המדינה ל־שנה הבאה יהיה גדול מן הנוכחי. „לא אנקוב כאן בסכום, שהוא גדול יותר מתקציב הבטחון הקודם, שכן אם אעשה זאת, יגרשו אנשי מש־רד הבטחון ותקציב גדול עוד יותר מן הסכום שבו אנקוב", אמר השר.

החסכון על קרן המחקר

בדברו על קרן המחקר, אשר ה־חסכון עליה נתתם בטקס שנערך בדיריתו של מר רוצרס בואלדורף אסטוריה בניו־יורק, הסביר שר ה־אוצר כי ממשלת ישראל חייבת כ־יום לארה"ב 300 מיליון דולר. חוסי־כם כי 30 מיליון דולר מסכום זה יופקד בישראל, כשממשלת ישראל מפקידה סכום מקביל והריבית של 60 מיליון דולר אלה שנחסכם ב־עשרה מיליון ל"י בשנה — תנוצל למחקר בישראל. האמריקאים הם ש־יחיטו את המחקרים, שיבוצע על־ידי מדעני ישראל.

דיוני קרן המטבע

אשר לדיונים בעניני קרן המט־בע הבינלאומית, אמר מר ספיר כי קשריה של ישראל עם הקרן חש־מרו באחרונה ובציג ישראל יש־תתף בדיונים של קבוצת המדינות המתרחשת בלון.

השר הביע את דעתו כי בעוד שנה או שנתיים תגמל המכסה ה־ישראלית של המשיכות מן הקרן ב־תנאים לתוצר הלאומי הגולמי ה־מאוחר יותר. עד כה היתה המכסה לישראל מבוססת על התוצר הלאו־מי הגולמי של 1968/1967. הדבר יג־דיל כאמור את יכולתה של ישראל למשוך כספים מן הקרן. מר ספיר הזכיר גם את יחסיה הכספיים הטו־בים של ישראל עם הבנק העולמי.

חובות אונגדה לישראל

בלהר נודע, כי בשיחתו שהיו ל־נגיד בנק ישראל מר משה זנבר, השהה עתה בארה"ב, עם נשיא ה־בנק העולמי, מר רוברט מקנמרה, בעניין ודאותה של אונגדה לישר־אל, מסר מר מקנמרה כי בעת דיון וה מהבנק העולמי, יתברר חובר־תיה לישראל וישראל לא תסבול.

בני משפחות החללים של חטיבת הצנחנים היו בהב המוכות אורחי הישובים בבקעת הירדן. הם ביקרו באזורי קרבות לשכבר, באתרים הטמורים וכשמורות מבע. בתמונה: ביקור בשמורת עין פשחה.

הרצוג נגד דיון ציבורי בנושא המלחמה בטירור

(ע). — אלוף (מיל.) חיים הר־צוג אמר בליל שבת, כי אסור ש־נושא המלחמה בטירור והפע־לות המתוכננות או נבקשות נגדו יירגנו אצלנו בכל אמצעי התק־שורת על כל פרסיהן.

בראיון, ששודר בליל שבת בתוכ־נית הסוד השבועי ברדיו, הביע מר הרצוג את שמחתו, שאפשר לטפל במחבלים באירופה או בכל מקום אחר בארץ יעיל. אין זה נושא חדש עבורנו, אבל לא ייתכן שיקומו לי עשיה או למחשבה דיונים ציבוריים. בכלל, אמר, בנושא זה ישנם כי־לים בינלאומיים ומתנהל משחק בינלאומי דיפלומטי מקובל, זה־משחק קובע שקדם כל אין מדברים.

יחדה מזו, אילו הממשלה אינה מקבלת על עצמה אחריות על מה שנעשה. הנעיה ניכסון אינו מקיים דיונים בקביעתו שלו על מעולה שה־סי.איי.אי. מבצע בחדל הממשלה הבריטית אינה מתכנסת לדון אם לפעול או לא. ומי שנופל עקב פע־לות כאלו — נופל ואין אף אחד ה־אחראי על כך, הוו חלק מהמשחק.

בתשובה לשאלת המראיין, בדעתו לב־ארי הדגיש מר הרצוג, כי אין פעולות מסוג זה של פיגוע, בארץ או בחדל יכולות להתבצע על־ידי מחתרת או פרטיזנים. זה היה מביא לאסון לאומי, כיוון שהמרחק בין מ־עולה כוח כלפי זרץ — שהמגיע שלה יכול להיות בהחלט לאומי ויחדי מצד המפעיל — וכלפי המדינה, הוא לא גדול והמעבר יכול להיות חד מאד. זה קרה במדינות אחרות ויכול לקרות גם אצלנו. „אנו חייבים להיות זהירים מאד ואני מקווה שהממשלה תוא תקיפה בענין זה נגד כל גס־יתי".

דגן בטענות התעשיה על תנאי אספקת חשמל

טענות התעשיה בדבר תנאי אס־פקת הזרם למפעלי התעשיה ופעלו בפני יו"ר מועצת המנהלים של חב־רת החשמל, ד"ר יעקב ארגון, ע"י תעשיינים מצעמים שונים, בעת בי־קור היכרות שערך ד"ר ארגון ב־סוף השבוע שעבר, עם כניסתו ל־תפקידו החדש, אצל מ"מ בשיא הפ־אחדות התעשיינים, מר א. שביט.

ח"כ כץ: רבוי הכשלונות בבחינות הבגרות — לדיון בוועדת החינוך

בעקבות הדיעות בעתונות בדבר ריבוי הנכשלים בבחינת הבגרות בבתמטיקה, ולנוכח חשיבות הבעיה הזמנרתו. החליט מ"מ יו"ר ועדת ה־חינוך של הכנסת, ח"כ אברהם כ"ץ (בחי"ל), להעלות את הנושא לדיון דחוף בישיבתה הקרובה של הועדה ביום ג׳. ח"כ כץ יפגש היום עם המורים למתימטיקה.

אבן: תוכנית רוג׳רס 1969 לא הוזכרה בשיחתי אתו

(ע). שר־החוץ, מר אבא אבן, מסר, כי בשיחתו עם שר החוץ ה־אמריקאי לא הוזכרה כלל תוכנית רוג׳רס משנת 1969, ולעומת זאת הוזכרה היזמה האמריקאית לשי־חות קירבה במה"ת. ארה"ב, כמוב, רואה את הבינון הזה כסביר ומצשי ביותר, אולם הסתבר שארה"ב, כמר־גו, רואה כשאלה קדומה, דחופה לכל בעיה אחרת, את הגיזם, הע־לה התתיעה הבינלאומית נגד ה־יידוד — אמר מר אבן, בראיון מ־ניו־יורק לגלי צה"ל, ששודר בליל שבת.

שר החוץ ציין, כי הבחין בארה"ב ובינשת אמריקה כולה, הערכת מוג־ברת למאבק ולעירנות נגד הטירור הבינלאומי, וחוא הדין גם לגבי אי־רופה שנתפכה לזירה מרכזית של פעולות המחבלים.

עם זאת, אמר השר, יש שיבוש מסויים בהקשרות הבינלאומית, ב־כך שידידים רבים באמריקה נוטים לחשוש, כי אמנה או חוזה נגד הטי־רור יופרשו כמעין איסור על מאבר־קי שחרור, המתבקשים מקומם של שרידי הקולוניאליזם.

ירדן החליטה לחדש תנועת התיירים על הגשרים

מאת יהודה לימני
מדפר „הארץ" בירושלים

מבשלת ירדן החליטה לחדש את תנועת התיירות בגשרי הירדן על בסיס תנאים חדשים. לסוכני תיירות במזרח ירושלים אמר כי תותר תנו־עת תיירים בכיתן אחד בלבד, רק לסוחרנמים ובתנאי שסוכני הנסי־עות שיטפלו בתיירים יהיו ערבים ממזרח ירושלים.

הירדנים הפסיקו את תנועת הנתי־רות הדרסיטרית לפני עשרה ימים בעקבות לחצים שהפעילו מצרים ו־ערב הסעודית. הירדנים רגזו על כי סוכני נסיעות ישראלים מטפלים במעבר התיירים בתיוך סוכנויות ערביות ממזרח ירושלים.

אחד מסוכני הנסיעות במזרח ירו־שלים נסע לירדן כדי לנסות ולש־נות את החלטת ממשלת ירדן והוא אמור לשוב לכאן בשבוע הבא.

ראש עירית קופנהאגן מגיע היום לביקור

מאת פרסר „הארץ"
בירושלים

ראש עירית קופנהאגן, אורבן הנ־מן ורעייתו, יגיעו היום לישראל סאורחי ראש עירית ירושלים טדי קולק.

מנר יסיירו האורחים בבירה, ו־יבקרו בביכר לנמרק ובביה דנמרק.

ביקור זה ונה ביקור גומלין ל־בקורו של מר קולק בקופנהאגן ב־אוקטובר 1968 שם היה נכח ב־חגוכת כיכר ציון ישראל. כן יערוך ראש העיר אוחות צוהרים במוזיאון ישראל לכבוד ראש עירית קופנ־הגן ורעייתו בנכחות שר המשר־פים, השגריר הדני ונכבדי ירוש־לים.

ל"ע ידרשו דיון בממשלה על משטר-הנוחות כלפי המחבלים בבתי הסוהר

חשר מ. קול יבקש לקיים דיון ב־ממשלה על משטר־הנוחות המופרז, שבו חיים מחבלים ומחבלות בבתי סוהר בישראל, שיגיחנו למאסר ממו־שך או למאסר עולם — וחולמה זו נתקבלה בישיבת סיעת המפלגה ה־ליברלית והצמאית המרוחבת, שבע־רכה בראשותו של ח"כ ג. האוגר בירושלים.

בבית האבות משען ברמת־אביב

נעוך בשבע בשבוע שעבר בזאר ש־הכינו ישבי המוסד במשך השנה. ההכנסות הוקדשו לעזר למען ה־חיל.

אשת חיל

תוכנית תרכיב לנשים של
בנק הפועלים בע"מ

הידעת כי
עובדי המדינה
נהנים מהנחה ניכרת מדמי המנוי
באמצעות בנק "יהב"
ראה מודעה בעמוד 5
הארץ

פלד: מספר העולים מבריה"מ לא ירד מאז הטלת הכופר

(ע). — שר הקליטה, מר נתן פלד, אמר כי מספר העולים מבריה"מ לא ירד כמעט מאז הטילה ממשלת ב־ריה"מ המוצצות כופר תמורה על ה־יהודים, אולם מה שבא לידי ביטוי חריף, הוא ירידה במספר העולים בעלי השכלה גבוהה. הדברים נאמ־רו בראיון ששודר בליל שבת בגלי צה"ל.

הגיעה קבוצת-עולים מבריה"מ — בלי אקדמאים

קבוצה גדולה של עולים מבריה־"מ המוצצות הגיעה ביום ו׳ בשעות ה־בוקר המוקדמות. במטוס אל־על מ־ודינה, אך לא היה בה אף אקדמאי אחד, נמסר מלוה.

יוסף גבעון-גי׳ בטלפון מפאריס: יעלה את פרשת כופר התעודה בפגישה עם ברגנייב

(ע). — יוסף ג׳־גבעון, „איש ה־שתדרין הבינלאומי" שמסעותיו מער־לים ה־תפעלה שוה ו־חזר אחרון מאירופה, יוסיף לבקר לישראל בחלק עולם שעמם נפגש לדבריו, את שמו של יהאנדיר ברזינייב, מנהיג הפמ־לגה הקומוניסטית הסובייטית, שמו יוחד בקרוב במסקבה ויעלה ב־פגיו את שאלת כופר התעודה. זאת אמר יוסף ג׳־ביום ו׳ לאחר שוחח קשר טלפונית מפאריס עם כתב עתים מאיר שושני.

עצרת התיחדות עם י"א חללי אולימפיאדת מינכן

ראש הממשלה, הגב׳ גולדה מאיר, תשתתף ותשא את דברה בעצרת התיחדות עם זכרם של י"א חברי המשלחת הישראלית באולימפיאדת מינכן שנפלו בידי מרצחים. העצרת תערך ביום חמישי בשבוע הבא (12.10) בשעה 19.30 בהיכל הזכ־רון בתל־אביב. מקסי־גילוי המצבות יערכו ב־10 באוקטובר.

כלל ופרט

שר המשפטים, מר יעקב שמשון שפירא, ביקר ביום ו׳ בבית המשפט המחוזי בתל־אביב, ונפגש לשיחה עם נשיא בית המשפט המחוזי, ד"ר זאב זלמנו.

שר המשטרה, מר שלמה הלל, קיבל את ליטנגם נצבל אילמה שיבושי, מפקל משטרת אתיופיה, בלחיית קציני משטרה אתיופיים בכירים.

ד"ר ש. שלבי, מנהל המחלקה ל־ערות נוצריות במשרד הדתות, איחדו בשבוע שעבר את הארכיבישוף הנוגו פולאנקו בריפו, מסדרומיכנו, אם ה־שוריר הרומיניקי בישראל, מר חנוה ויולאנוואנה, ואת הבישוף ניאון דה ריאוס לומו דה ויסקוריה, מסז ניאון שבמורמו ריקו.

אסותא אליעזר

נולדו ל:
נחמה ויוסף פלדם — זב
אורה ושמעון בזיקו — בת
שושנה והנוך נשילוביץ — בן

שרות חיתולים הביתה
לפרטים לבתי־חולים
'אסותא' 'אליעזר'
תל־אביב 245215
חיפה 87414

משרד הבריאות: מספר הנפגעים בתאונות הדרכים ירד ב־20%

(ע). — מספר הנפגעים בתאונות הדרכים ירד ב־20% בחודש אגוסט לעומת אגוסט אשתקד, הודיע אמש מנהל מחלקת הבטיחות בדרכים, מר אברהם אלון. מספר הנפגעים בתאונות הדרכים בחודש אגוסט הגיע ל־1,000 נפגעים, לעומת 1,250 נפגעים בחודש אגוסט אשתקד. מספר הנפגעים בתאונות הדרכים בשמונת החודשים הראשונים של השנה הגיע ל־8,000 נפגעים, לעומת 9,000 נפגעים בתקופה המקבילה אשתקד.

תנועת מטוסים בלוד.

נתחתים:

מאוים (247) ב־02.20 מבוקארסט, ניקוסיה; ס.ו.אי. (811) ב־04.10 מ־ארה"ב, הסוזה הרהוק; איירפראנס (195) ב־05.25 מהמזרח הרחוק, מוראה; כי.או.אי.אי. (329) ב־09.00 מ־מוראה; סי.פי.אי. (504) ב־11.30 מ־מונטרוס, מונטריאול, רוסא; אליטאליה (728) ב־12.15 מרומא; ס.ו.אי. (740) ב־13.25 מניו־יורק, פרנקפורט; ס.ו.אי. (800) ב־14.20 מארה"ב, פרנקפורט, אתונה; ס.ל.ב. (831) ב־14.25 מאמסטרדם; לופטהנזה (634) ב־15.10 מפרנקפורט, מינכן; ס.ו.אי. (810) ב־15.30 מכוס־מון, מאוים, רוסא; אל־על (412) ב־15.55 מציריך; איירפראנס (136) ב־16.00 מאוים; ס.א.ס. (868) ב־16.25 מקופנהאגן; אל־על (314) ב־16.40 מ־ניקוסיה; איירפראנס (196) ב־16.40 מ־מאוים; ס.ו.אי. (840) ב־16.55 מ־ארה"ב, רומא, אתונה; טוויאאייר (880) ב־17.05 מציריך; ס.ו.אי. (806) ב־17.10 מניו־יורק, מאוים, אתונה; אלי־סליה (746) ב־17.40 מרומא; אוליס־פיס (301) ב־18.00 מאתונה; אל־על (414) ב־18.05 מרומא; אל־על (24) ב־18.10 מניו־יורק, מאוים; ס.ה.י. (996) ב־18.15 מאמסטרדם; כי. או. אי.אי. סי. (804) ב־18.30 מלונדון, מרנס פורט; כי.או.אי.אי. (482) ב־19.15 מ־לונדון; אל־על (418) ב־20.20 מאוים; סיפרייר (302) ב־20.35 מניקוסיה; אל־על (416) ב־20.45 מלונדון; אל־על (114) ב־21.05 מיוהנסבורג, ניירובי; איירפראנס (162) ב־21.35 מאוים, ני־זה; אל־על (410) ב־23.05 מאתונה; טוויאאייר (036) ב־23.35 מ־לבנה.

מהריאים:

אל־על (113) ב־01.00 ליוהנסבורג; ס.ו.אי. (811) ב־06.00 לרומא, תל־אביב, בוסטון; ס.ו.אי. (741) ב־06.50 למרנקפורט, ניו־יורק, ארה"ב; איר־פראנס (195) ב־06.55 לאוים; אל־על (411) ב־07.10 לציריך; טוויאאייר (324) ב־07.20 לציריך; אל־על (219) ב־07.30 לאמסטרדם, מונטריאול, ניו־יורק; ס.ו.אי. (841) ב־07.40 לאתונה, רומא, ניו־יורק; אל־על (213) ב־07.55 לרומא, ניו־יורק; אל־על (15) ב־08.15 ללונדון, ניו־יורק; אוסטריאן (712) ב־08.25 לוינה; איירפראנס (181) ב־08.40 לרומא, מאוים; כי.אי.אי. (488) ב־09.20 ללונדון; ס.ו.אי. (801) ב־09.30 לאתונה, מאוים, ניו־יורק; כי. או.אי.סי. (323) ב־09.40 ללונדון; אל־על (415) ב־10.05 ללונדון; אל־על (417) ב־10.15 לאוים; אל־על (418) ב־10.45 לרומא; מאוים (265) ב־11.40 לבוקארסט; סי.פי.אי. (305) ב־12.45 לרומא, מונטריאול, פורטלנד; אליטא־ליה (730) ב־13.00 לרומא; אל־על (318) ב־13.30 לניקוסיה; ס.ל.ב. (832) ב־15.25 לאמסטרדם; לופטהנזה (637) ב־16.00 לפינבו, פראנקפורט; ס.ו.אי. (810) ב־16.40 לבוקארסט, בלגרד, ארה"ב; ס.א.ס. (894) ב־17.35 לקופנ־הגן; טוויאאייר (387) ב־17.55 לוינ־בה, ציריך; איירפראנס (196) ב־18.00 למהראן, המזרח הרחוק; אל־על (409) ב־18.25 לאתונה; אליטליה (747) ב־18.30 לרומא; איירפראנס (138) ב־18.45 לאוים; ס.ה.י. (997) ב־19.00 לאיסטנבול; כי.או.אי.אי. (804) ב־19.40 למזרח הרחוק, אוסטרליה; סיפ־רייר (302) ב־21.15 לניקוסיה; אל־על (111) ב־23.30 למהראן.

אנחנו מדברים בפרחים עוד יומיים

לבקשת הקהל שמילא את ביתני
תערוכת הפרחים בחולון הוארכה
תערוכת הפרחים ביומיים.

התערוכה
תנעל בחצות של יום ב׳, 2.10.72

בקרו את שוק הפרחים ההולנדי שזכה במקום הראשון מבין תצוגות חו"ל.

התערוכה בשטח בריכת הנצחון ליד משרד הרשוי פתוחה כל יום משעה 10.00 ועד חצות
אוטובוסים: "דן" — קו מס׳ 1.
"אגד" — 89, 90, 92.
טלפון התערוכה: 841486
פרטים נוספים, — ידעפון, טל. 252425

בצער רב וביגון קודר אנו מודיעים על פטירתו
הפתאומית של ראש משפחתנו
אליעזר צווייג ז"ל
המשפחה המתאבלת

למשפחת צווייג
השתתפותנו הכנה באבלכם הכבד על פטירתו הפתאומית של
אליעזר צווייג ז"ל
סונול ישראל בע"מ
ההנהלה וחבר העובדים

משטרת ישראל — מדור שרותי מטה
משתתף בצער המשפחה
במות עליה
נחמה כרמי ז"ל

משטרת ישראל — מטה מרחב דן
משתתף בצערו של
מפקח שמעון כרמי
במות עליו אחותו
נחמה ז"ל

לשלמה גוטהילף
יו"ר מועצת אגודת פרדס
ליצחק-גוטהילף
חבר מועצת המנהלים של המועצה
השתתפותנו הכנה באבלכם הכבד על מות
שלומית ז"ל
פרדס מוצרי הדר בע"מ

למשפחת ש. גוטהילף – נוימן
תנחומים על מות האם והרעיה
שלומית ז"ל
משפחת מושקוביץ יצחק

למר שלמה גוטהילף
אתך אנו באבלך הכבד על מות אשתך
שלומית ז"ל
פרדס סינדיקט
של מגדלי הדר בישראל

למר שלמה גוטהילף
יו"ר האגוד
השתתפותנו הכנה באבלך הכבד
על מות רעיתך
שלומית ז"ל
הנהלת אגוד ערים לכבאות איזור נתניה
וסגל העובדים

טדי אברמוב ליד הפסנתר,
חבת ריקודים אינטימית קטנה,
מוזג אשף היודע להגיש
את המשקה הנכון,
והרי לך בר אפיריון!
המקום האידאלי
לבלות בו ערב נעים.
טיפת משקה
ומוסיקה רכה

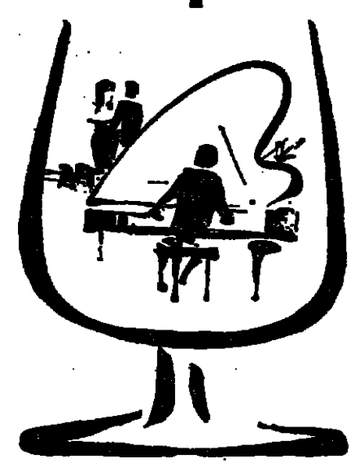

עושים
פלאים
בבר אפיריון
מלונות שרון
הרצליה חוף-ים
כניסה חופשית בימי חול

בהגרלה 40/72
פרס ראשון *250,000 ל"י
יתר הפרסים מוגדלים
מחר המועד האחרון למסירת טפסי הלוטו
* כפוף לפירסומים.

هكذا من الأصل

هكذا من الأصل

בית־המשפט האריך מעצרם של פגלין והרשקוביץ

מאת אבי דלנשי,
סופר „הארץ"

מעצרם של שני החשודים ב־גסיון הבריחת הנשק לחזית הארץ ביום ו׳ בבית משפט השלום ב־תל־אביב. מעצרו של עמיחי פג־לין הוארך ב־4 ימים. מעצרו של אברהם הרשקוביץ הוארך ב־5 ימים.

רב פקד משה כץ שפן בבית ה־משפט, כי המשטרה עדיה שהה מאי־מצים לגלות אם אין במניות בשק נוסף שעמדו להישלח לחו״ל. לשם כך, אמר, נדרש מעצר נוסף של 8 ימים. הוא גילה כי שמת היצור של שלושת הרימונים שנתפסו במשלוח הוא 1955 וכי התאכנות, גם היא מתוצרת התעשיה הצבאית, שנת ה־ייצור שלה היא 1966.

התובע פירט להשיב

בחקירה הנגדית סירב רב פקד כץ להשיב על שאלת סניגורו של פגלין, עו״ד שמואל תמיר, אם היה ידוע למשטרה על המשלוח עוד לפני שנתפס בלוד. עו״ד תמיר ואמנון על ראיון של מתי גולן ב„הארץ" עם הרב כהנא בו הוא אמר כי הליבה מוזה בביצוע המעשה. הוא שאל את רב פקד כץ אם גם על פי המודיעין שלו הגיע הרב כהנא לחשוד בפרשה זו. התשובה היתה: „לא, כהנא שוחף רק באופן מוסרי. אפ־שר לומאמין שהרב כהנא יודע על הפרשה אבל לא עצרנו אותו". כאן התרחשה הקרית חמורה כאשר פקד שלמה פרידמן ניסה להעביר פתק לרב־פקד כץ בשעת שהעיד. עו״ד תמיר חסף את הפתק. אחרי שאלות בוטפות הסכים רק פקד כץ כי אם מה שנכתב בפיתוגים על הליבה הם דברים נמנים המתר הרב כהנא ל־חשוד בפרשה.

כהנא יוצא היום לחו״ל

רב פקד כץ הודה כי היה ידוע למשטרה כי הרב כהנא שמר לעזוב את הארץ ביום אך אולם לא לקחו את דרכונו. הוא אמר עוד כי הרב כהנא סיפר את הידוע לו אך לא לפעולה או שמרש המשטרה. עו״ד תמיר שאל האם בתום אותה. שיחה עם הרב כהנא, בה סופרו הדברים לא לפעולה, היה הרב חשוד בעיני רב־פקד כץ. התשובה היתה: כן. השאלה הבאה שיחה מדוע למרות כל האמור לא נלקח דרכונו של הרב כהנא? רב פקד כץ: שיקולים של המשטרה.

הרב כהנא מפר נפגים

בבית־המשפט הובהר כי שלושת הנפגעים, שנמצאו במשדרי הליבה, נתנו לחוקרי המשטרה אישיות על־ידי הרב כהנא. עובדה זו לא ידע רב פקד כץ, והוא נאלץ לשאול על כך את אחד הנסמלים שלו, שנכנס באולם.

בשלב זה כיקש עו״ד תמיר ל־הזמין את הרב כהנא ואת יוסף שניידר לחקירה אולם השופט דחה הבקשה. עו״ד תמיר טען עוד כי המשטרה מאפשרת לליבה לפעולת יד אחת עם הבאפיה בארגיב כדי ל־לחתם בטרור בכך שהיבה מונעת את יציאתו של הרב כהנא לחו״ל שאחת ממטרותיו המוצהרות — האום פגר לה עם אנשים אלה.

בדברי הסיכום האשים עו״ד תמיר את הרב פקד כץ כי נשבע לשקר ביודעין ובזדון כדי להעלים את מעשי שוחדיו. הוא טען עוד כי המשטרה הגיעה כידים לא נקיות הנסה לשקר בבית־המשפט.

להשלמת החקירה

השופט דלמן לכיכנשטיין לא הזי כיר בחלטתו חברים שנכתבו ב־עתונים, ולא אם עניין מעצרם או מעצרם של אנשי הליבה, המוע־נים כי ידם בדבר. הוא קבע, כי לטובת הציבור הוא מחליט להאריך את מעצרם של החשודים להשלמת החקירה תוך זמן סביר.

בבקשת הארכת המעצר של אב־רהם הרשקוביץ טען פקד שלמה פרידמן כי יש לאפשר למשטרה לחקור כדי לאתר את מקום הנשק. עו״ד מאיר שכטר, המייצג את הר־שקוביץ, טען כי מה 10 ימים אין תוקרים את שלוחו ולכן אין מקום להאריך את המעצר. הוא הוסיף כי הרשקוביץ חשוד בביצוע השלב ה־שני של המעשה — משלוח הארגז — ועתה מתרכות החקירה בחלק השני של המעשה — השגת הנשק — ולכן אפשר לשחרר בערבות את הרשקוביץ שלא יחבל בחקירה. ה־שופט דחה את הטענה התח״ת לעצור אה ותשרד ל־5 ימים נוספים.

בדיחה ערעורו של תדיהר

ערעורו של שלמה תדהר לבית ה־משפט המחוזי של מחוז ל־5 ימים בדחה ביום ו׳ על־ידי השופטת תנה אבנור. השופטת קבעה כי למרות שהיו עם תדהר עוד שלוחה אנשים, לדברי המשטרה, הם לא נעצרו אין בכך כדי לשחרר אותו.

חילופי גברי בצמרת צה״ל

דובר צה״ל הודיע ביום ו׳ של חילופי גברי בצבא:

אלוף משנה דיר משה קורדובה נתמנה לקצין ראשון ראשי בתקום תת אלוף דיר ראובן אלדר, המסיים

משרת חראשונה מימין לשמאל: דיר משה קור־דובה, דיר ראובן אלדר. משרת השניה מימין ל־שמאל אלוף נחמיה קין, אלוף עמוס חורב.

את שירותו הפעיל בצה״ל. בתוקף מינוי זה הוענקה לאלוף משנה דיר משה קורדובה דרגת תת־אלוף.

תת אלוף נחמיה קין נתמנה לראש אגף האספקאות במטה הכללי במקום האלוף עמוס חורב שסיים את תפ־קידו. בתוקף מינוי זה הוענקה לתת אלוף נחמיה קין דרגת אלוף.

אלוף עמוס חורב, שהשתחרר מ־תפקידו כראש אגף האספקאות נת־מנה על־ידי שר הבטחון למדען ה־ראשי של מערכת הבטחון. תת־אלוף יצחק יצקר, שהיה בעבר מגן ה־מדען הראשי, יעמוד בראש היחידה המשותפת לצה״ל ולמשרד הבטחון למחקר ולפיתוח.

תוקף המינויים מ־1 באוקטובר.

סופרד הצבאי של „הארץ" מסיף: תת אלוף נחמיה קין, בן 47, מי שהיה עד לפני חדשים מספר ה־יד־ין הבספי של הרמטכ״ל וראש אגף התקציבים במשרד הבטחון, מונה ל־ראש אגף האספקאות כמטכ״ל ב־מקומו של האלוף עמוס חורב. עם כניסתו לתפקיד החדש יקבל קין דרגת אלוף. האלוף חורב יתמנה בקרוב לתפקיד המדען הראשי של משרדת הבטחון.

ראש אגף האספקאות החדש נולד ברומניה ועלה לארץ כמעפיל ב־1941. למד במסגרת עלית הנוער בבית הספר הקלאי בבגדיאל. ל־אחר מכן השלים לימודיו האקדמאיים וסיים לימודי משפט בשלוחה ה־תל־אביבית של האוניברסיטה העב־ריה.

בצה״ל מילא תפקידים שונים, רו־בם בתחום השלישות ותפקידי מטה. במלחמת הסצאות היה מפקד מר־כב מחלקתי ליד בבצת חיים יאנאר הועבר לחטיבה גבעתי. בין שאר תפקידיו לאחר המלחמה, ארגון כר־תות המילואים של צה״ל ומזכיר ה־פיקוד העליון. ב־1964 מונה לתפקיד קצין הספקה ראשי, תפקיד אותו נשא כשבועים. תפקידו הבא היה נספח צה״ל וראש משלחת משרד הבטחון באיטליה ותפקיד הנספח ב־יוגוסלביה. לאחר שסיים תפקידו זה זכה לפרסום רצאתי כאשר שלטונות שוויץ הבריחו אליו כעל פרסונה נון גראטה בעקבות פרשת הרגל של פראונקנאכט, אשר שוחרר ב־ימים אלה כן הכלא. עם שובו אר־צה מונה לתפקיד הזיבון הספסי.

פרופ׳ מדלי שולל גלולות נגד הריון לנשים מעל 30

(ע). — נשים שגילן 30—35 ויו־תר מומלצ שלא ישתמשו בגלולות ל־מניעת הריון. יכנס רופאים וחולי־קים על דבה זו, אך כתבות שסיבר־כים רבים פוקדים נשים בגיל זה בעקבות השימוש בגלולות. אם אפ־שר — מומלצ לחמבע בכלל מניעתם בגלולות — דבה זו הביע ביום ו׳ פרופ׳ יעקב מדלי, ראש החוג ל־רפואת המשפחה באוניברסיטת תל־אביב, בגילת הכנס הבינלאומי ל־רפואת המשפחה שנפתח בוורצלייה.

המצרים הפעילו רמקולים בתעלה

ביום ו׳ ובשבת הפעילו המצרים ארבע פעמים רמקולים בגזרת תע־לה סואץ. בשידורים השמיעו המצ־רים דברים על אפליה עדתית, מל־חמת מפלגות בישראל, השתמש ב־שרות הדיל הישראלי בתעלה — מסר אמש דובר צה״ל. במספר מק־רים נילוו השידורים במוסיקה.

חומר נפץ ממולכד נתפס באזור יד־חנה

מטען חומר נפץ ממולכד נתגלה ביום ו׳ ב־3 אחר־הצהריים באזור יד חנה. המטען פורק מבלי שנגרם כל נזק — הודיע אמש דובר צה״ל.

אש לעבר רכב צה״ל באזור טול כרם

אש מבשק קל נפתחה ביום ו׳ בשעה 9 בערב לעבר רכב צבאי שנע ליד הכפר בריה, באזור טול כרם. לא היו נפגעים. כוחות הבטחון פתחו בסריקה.

מילווה קצר מועד

השבוע, ביום רביעי, תתפקנה הסדרות הבאות:

תקופה	התחיה לציבור ל־1000 ל״י	הכנסה שנתית לאחר ניכוי מלוא מס הכנסה
ל־18 חודשים	936.45	9.125%
ל־12 חודשים	958.72	9.000%
ל־6 חודשים	979.64	8.750%
ל־3 חודשים	990.21	8.500%

הרכישה - בכל המוסדות הבנקאיים
ואצל חברי הבורסה לניירות - ערך

הזמנות המוגשות עד יום ג׳ תיתקבלנה מוכות קדימה לגבי ההנפקה השבועית.

בנק ישראל

Scientific American
Issue July 1972
* THE X-RAY SKY
הפצה בלעדית
סוכנות סטימצקי
ירושלים · תל־אביב · חיפה
נמל תעופה לוד
בהשגה בכל תקום

מחר
המונע
האחרון
למניית חפצי
יוגוסלביה
בהגרלה 40/72
הפרס הראשון
250,000 ל״י*
יתר הפרסים מוגדלים
* כפוף לפירעונות.

13,000 פרסים
בהגרלת מגן דוד אדום
שלם בהקדם תמורת הברטיס
שקבלת לביתך והבטח -
השתתפותך בהגרלה השנתית.

הועד להנצחת חללי אח״י אילת
מודיע
שטקס האזכרה
למלאת 5 שנים
לנפילת הבנים -
יתקיים בתאריך 2.10.72 משעה 14.00
בבית הקברות הצבאי בחיפה.

1. סמל אורן צבי
2. רס״ן בן-בסט יהודה
3. רס״ר בן-עמי רפאל
4. רס״ר בני שבתאי
5. רס״ן ברנע יהושע
6. טור׳ וידניצקי יוסף
7. סמל ויגנולד ראובן
8. רס״ל כהן יגאל
9. סמ״ר כהן מנחם
10. רס״ר כספי אברהם
11. סמל ליפ יעקב
12. טור׳ מזרחי משה (מוריס)
13. רב״ט מינצר משה (מנס)
14. סמ״ר מנחם אורי
15. רס״ל מרקוביץ יהודה
16. רב״ט נאוארו רמי (רימצו)
17. רס״ר נאור אליהו
18. סמ״ר סבן-רחמים קלמנט
19. טור׳ סגל חיים
20. רב״ט סושין דב (בוריס)
21. רב״ט עורקבי צדוק
22. רב״ט פלוריאן יוסף
23. טר״ט פרידמן אברהם
24. רב״ט צלניק שמואל
25. רב״ט קופל יוסי (סיבריו)
26. טור׳ קליין נתן
27. סמל קלנברג אריה
28. רס״ר שטרמר יצחק

אוטובוס יצא מקצין העיר חיפה בתאריך 2.10.72 שעה 13.15 לבית הקברות הצבאי בחיפה.

עירית תל-אביב—יפו
האגף לתרבות, לנוער ולספורט

משרד החינוך והתרבות
המחלקה לאמנות העם ולהשתלמות המורים

האוניברסיטה העממית

תל-אביב

ההרשמה לשנת הלימודים תשל״ג 1972/73
שני סמסטרים

מיום ראשון, ל׳ בתשרי תשל״ג — 8 באוקטובר 1972

בבנין עיריית תל־אביב, האגף לתרבות, לנוער ולספורט קומה 11 חדר 1146, טלפון 243311, קו פנימי 277
בין השעות: 9 בבוקר עד 1 אחה״צ, 5 אחה״צ עד 8 בערב.

הלשון העברית

עיצוב הלשון	— מיכאל קריין
קריאה כהלכה	— מיכאל קריין

לימודי היהדות*

ההיסטוריה בהשקפה מיהדות ובלי	— דיר בן־ציון כלבו
	— מאיר פרלמן
פרשנות המקרא	— שלמה אריאלי
הרמבים ותורתו	— הרב חיים זנבלה
תורה שבכתב	— דיר שרגא (פילים) ברזבינר
מהשבה מיהדות	— רחל ליפשיץ

מדעי הרוח הכלליים

בפרהה עברית	— דיר עליזה קלתנר־בר
ספרות כללית השוואתית	— ישראל מנור
ספרות אנגלית (באנגלית)	— הלן סבנלסון
ידיעת הארץ	— יעקב פישל
מיהות הכל והעיזומיהן	— ברוך סגיר
פרבנות	— רחל ליפשיץ
פילוסופיה כללית	— אברהם ולפנזון
ארכיאולוגיה	— דיר ישראל רול
פסיכולוגיה כללית	— רמי כץ
פסיכולוגיה התפתחותית	— מרים מגיר
פסיכולוגיה קלינית	— עדיבה קורוליק
פסיכולוגיה קלינית (שנה ב׳)	— עדיבה קורוליק
פאראפסיכולוגיה	— אולגה פייגנולד
תורה הפרפסיה והטיפולית	— אולגה פייגנולד

מדעי החברה

מדעי המדינה	— אברהם ולפנזון
יחסי ביטחון במעגל המזרחי	— מתתיהו קליר
ביאוגרפיה מלכלית ומדינית	— מיכאל כהרי
יחסים בינלאומיים	— יגאל גוטמן
מרגול ציבורי	— יגאל גוטמן
מדיניות הגוף של מדינת המפלגות	— כרמי שוויצר

מדעי הטבע

נושאים נבחרים במתמטיקה	— נמרוד מגידו
הבנות מחשבים	— נמרוד מגידו
סטטיסטיקה	— יורם אלפרוביץ
אלגוריתמים ומרקי מחלל	— מרדכי נקמה
האולוגיה: אקולוגיה של בעלי חיים	— שמואל מורן
מבוא ללמודי תזונה ומטבולוגיה	— יורם אלפרוביץ׳

אמנות האומנות

הדרכה האמנות	— דליה הקר
הדרכה הגראפיקן	— ישראל מגור
אמנות הגראפיקן, בשרוק ובעבודה בעצמה	— יהודה בייזל
ציור — מתקדמים	— פנחס אברבוך
ציור — מתחילים	— מרדכי לור
ציור — מתקדמים	— מרדכי לור
ציור	— מתתיהו קלמנס
אמנות אמנותי	— יהואל בראון
אמנות אמנותי (לנוער ומבוגרים)	— יהואל בראון
הפסלות	— צבי יוסף
הפסלות — מתקדמים	— צבי יוסף
קרמיקה	— עמליה אמיר
מלאכת־יד	— רחל אייזנסטדט
בדיקה שבטית	— מרדכי סבן
בדיקה שבטית — מתקדמים	— מרדכי סבן
פיסול	— אהרן אשכנזי
ביתנו	— עמוס רונת

מוסיקה

יסודות המוסיקה	— בנימין ברעם

משפטים

יסודות המשפט	— עו״ד אהרן בוקאי

כלכלה

כלכלה פיתוח	— יגאל גוטמן

הכנה לבחינות בגרות

מתמטיקה	— נמרוד מגידו
אנגלית	— שלמה דגון

לימודי בוקר

ציור	— מתתיהו קלמנס
קרמיקה	— עמליה אמיר
פיסול	— אהרן אשכנזי

קורסים מיוחדים

עיתון נמי ומיפוח נמי	— חיה פלד
מלאות (פילפלים)	— יוסף כסיר
מבוא לפרבות	— יוסף עמיר

שפות לועזיות

אנגלית	— מתחילים, מתקדמים, מתחילים וחיבור: רחלי אפשטיין, מנחם בלוך, אילנה בן־דורות, יפה בריבבר, שלמה דגון, חנה. חדיאל, הלן כבנלסון, רחל לוי, נחלי מרטן, משה פחבר, הבר פירשטיין, דבריה מרם, קלרה רכס, שרה שפירא.
אנגלית	— קורס מיוחד לקראת בחינות מיון באוניברסיטאות — הבר פירשטיין, שרה שפירא.
צרפתית	— מתחילים, בינוני, מתקדמים וחיבור: חנן רכלין ומרבה להבן
ערבית ספרותית	— מתחילים, בינוני ומתקדמים — יוסף דחוי ואליהו מצגר
ערבית מדוברת	— מתחילים, בינוני ומתקדמים — חנן רכלין ואליהו מצגר
רוסית	— מתחילים ומתקדמים — מרצלה אלמיצר
גרמנית	— מתחילים ומתקדמים — מנואל דיומיצר
סינית	— מתחילים — אורלה חבבוי

הנחה לאנשי צבא ומשטרה, פנסיונרים, מפרנסים עולים חדשים ומובים לקרנים מעירית תל־אביב—יפו ומשרד החינוך והתרבות.

הלימודים יתחילו ביום ראשון, י״ד בחשון תשל״ג — 22 באוקטובר 1972
(תכנית הלימודים לפי דרישה)

* בשיתוף עם המחלקה לתרבות תורנית במשרד החינוך והתרבות.

גם בעלי
שמיעה מצויינת
לא יוכרעו
מהמזגן השקט
SILENTAIR
שרות נאמן שעבר בהצלחה אלקטרה

עולים מבריה״מ תובעים מיבואן יהודי להחרים סחורות רוסיות

מיבא שעונים מרוסיה ★ פעילים יהודיים בבריטניה: „אסור לנו לעמוד מהצד"

עולים מבריה״מ המועצות תבעו מיבואן היהודי־אנגלי הגדול אל־כסנדר מרגולים, השוהה בימים אלה בישראל, להפסיק לאלתר ליבא שעונים מרוסיה.

מר מרגוליס, יהודי דתי, הוא אחד מבעלי החברה הציבורית הגדולה אלקו, שרותיה השונים מסתכמים במאות אלפי לירות אנגליות. בין היתר מייבאת החברה שעונים מ־ברית־המועצות.

העולים שיגרו למר מרגוליס מב־רק — למלון הילטון בת״א, שם הוא מתגורר — ואף שיגרו אליו משלוחה, אולם הוא התחמק מלקבל אותם. סופר „הארץ" ניסה לקבל את תגובתו של מר מרגוליס והשאיר לו מספר הודעות, אולם לא באה כל תגובה.

פטיון: יש סיכוי להצלחה

המולטי־מיליונר היהודי סיריל פטיון, מראשי המגבית היהודית ב־בריטניה, הנוהה עתה בישראל, אמר לסופר „הארץ" כי הוא ובן פעילים רבים נוספים בבריטניה מפעילים לחץ כבד על בעלי הון יהודיים ה־מסיפים — על־אף התנגדותם של הסוכנים לקרוי בחיה־המועצות — ליבא סחורות רוסיות. „אנשים אלה", אמר מר פטיון, „חשים אות אחיות בבריה״מ המועצות בגבם ומע־ריים עליהם את לבנם של הלא־יהו־דים בבריטניה. אסור ליהודים לע־כוד פעמד. אם יסאנים יהודיים יה־ריחו סחורות רוסיות (עצים, פרוות, מתכות), יש סיכוי כי בצלחה ב־גדה אחת חשובה של הזדות ל־הצלה אחיהם שם".

יהודים: „לא כגון דוד ״

לסופר „הארץ" נודע כי ביקים אלה פבה ארגון־גג של מוסדות יהו־דיים באנגליה, המפעל לטען קהלי בריה״המועצות (בסוגאל קונפרס און סוביטש יוריי) לחבריו בהצעה לא מוביים לבוטחים שהם שולחים ל־יהודים ברוסיה כל סמל העלול ל־הזהב. בעיני הרוסים כעיין להם, ובעיקר לא מגן־דוד.

תחודש הנפקת מטבעות חנוכה

(ל). — החברה הממשלתית לפדליות ולמטבעות הודיעה על חידוש הנפ־קת מטבעות חנוכה החל משנת זו. מטבע חנוכה האחרון יצא בשנת 1963, בערך נקוב של לירה אחת, והיה השישי בסדרה. מטבע חנוכה החדש יוטבע בכסף 750, בערך נקוב של 5 ל״י, קוטר 34 מ״מ, משקל 30 גראם. כתמשך למסורת שנקבעה ב־שנים קודמות, בחזרה הפעם תגר־ית רוסית כראשית המאה ה־כ׳ ל־תופיע על גב המטבע. כמות הנו־פקה: רגיל, עם סימן מביעה בצו־רת מגן דוד — 75.000; קישוט, כר־בע עם האות מ (מיוחד) — 22.500; תאריך הנפקה משוער — דצמבר 1972.

בן יונגק מטבע פדיון הבן, המוג־פק כדי שנה מאז 1970. בשנת תשל״ב תוטבע סדרת המטבעות ה־רביעית בסספר. עצוב המטבע יהיה השנה חדש משני צדדיו. הערך הנעוב — 10 ל״י, המוכת כסף 900, הקוטר 37 מ״מ והמשקל 26 גרם. כמות ההנפקה: 15.000 מטבעות „מ"; מס־בעות רגילים לפי הדרישה. תאריך הנפקה משוער — דצמבר 1972.

מיבויים קבועים, אספנים, סוחר־רים ובנקים יקבלו הודעה לגבי אפ־שרויות ההזמנה, בדרך הקבולה. פרטי ההנפקות וכמודי מכירה יפר־סמו גם באמצעות מודעות בעתונות.

אנשי איקרית יוצרים עובדות

פרצו דרך למכוניות למרות האיסור

מאת הדדה אריאלי, סופר „הארץ"

תוכבי איקרית לטעבר, כחזרו לפני חודשים מספר לשבת בכנסיה באיקרית בטענה שעליהם לקים את הכנסיה ובחזונות, ממשיכים לשבת במקום, ובימים אלה פרצו דרך ל־מכוניות אל מעלה גבעת הכפר ה־נמוך ההורס, אף־על־פי שהדבר נאסר על־ידי מקרקעי ישראל.

בסוף יוני כאשר שבו אנשי איקי־ריה לתיאמה במקומם, ליד שומרה, הוללו לפרוץ דרך. העבודה הופסקה על־ידי מקרקעי ישראל, שהיא בע־לת הקרקע. אנשי איקרית הבטיחו כלא יכסיבו בפריצת הדרך, באשר אין להם מגמה לבצע עבודות אסר־רות, וגם אין בכוונתם להסתבך עם החוק.

לכרות זאת פרצו בימים האחרו־נים את הדרך ללא קבלת אישור ל־כך. הפרצה האחרונה מעלה הגליל פנתה בסוף השבוע שעבר למע״ץ בבקשה להמשיך את תעלת הכביס באזור איקרית, כדי למנוע כניסת רכב לדרך הארגזית שנפרצה ללא רשות.

שובתי גמל חיפה יקבלו שכר מלא

מאת פופר „הארץ" בחיפה

פועלי גמל חיפה יקבלו מלוא שכרם עבור הימים ששבתו בהם לאחרונה הבטחה זו קבלו נציגי הפועלים בעקבות פגישת פיום שנערכה בסוף השבוע שעבר ב־לשכתו של מזכיר מועצת פועלי חיפה מר אליעזר מולק בהשתתפות מר התחבורה ומנהל רשות הנמ־לים.

הלוח הכפול
עמודים 14, 15
הכל בכל כלול
בלוח הכפול

NEW OED PUBLICATIONS

ANALYTICAL METHODS IN GOVERNMENT SCIENCE POLICY — AN EVALUATION.
89 p. IL. 9.—

CLASSIFICATION OF EDUCATIONAL SYSTEMS: NETHERLANDS, SWEDEN, TURKEY.
112 p. IL. 12.—

EXPENDITURE TRENDS IN OECD COUNTRIES 1960—1980.
131 p. IL. 34.—

LABELLING AND COMPARATIVE TESTING.
(Reports by the Committee On Consumer Policy)
114 p. IL. 9.—

MANAGEMENT OF RESEARCH AND DEVELOPMENT.
329 p. IL. 26.—

המפיץ לישראל:
ע. בראון
בתי מסחר לספרים
ת״א, אלנבי 35 ורחלת בימין 48
ירושלים, רח׳ שלומציון המלכה 9

האגודה למען החייל בישראל
הועד הארצי למען החייל
רח׳ הארבעה 8 תל אביב, טל: 262391

כל אלה שזכו בפרסים

בהגרלת הועד הארצי למען החייל תשל״ב (1972)
ולא באו לקבלם יכולים לקבל אותם בימים א׳ עד ה׳ בין השעות 9.00 בבוקר עד הבוקר 2.00 אחה״צ, ובמר ביום עד 12.00 בצהריים, בבתחן הועד למען החייל, פינה הה אילה 39 תל־אביב (ליד תחנת הדלק „פז").

הפרסים יימסרו לזוכים עד ה־12.10.72
מאחר ותוקפם של כרטיסי ההגרלה
תשל״ב (1972) יפוג בתאריך הנ״ל.

רדיו
סטריאו 25
ריבר
אמפליפיירים · טיונרים · רמקולים
AKAI
מכירה גם לפטורי מכס
חיפה, רחוב הרצל 25, טל. 641582

הארץ

יום א', כ"ג בתשרי תשל"ג
1 באוקטובר 1972

בתל־אביב: המערכת וההנהלה מוא"ה 56, ת. ד. 233, טלפון 623311. מתי המודעות רחי מוא"ה 56, ת. ד. 233, טלפון 611576, 623311. מתי. הפצה ומנויים מוא"ה 75, טלי 623311 ת. ד. 233, מיי מיקוד: 61000.

ירושלים: רחי התבצלת 2 טל' 224245-6, ת. ד. 273
חיפה: רחוב נורדיו 20
טלפון 661166-8, ת. ד. 5259

המייל: הוצאת עתון הארץ בעיים. דפוס הארץ מוא"ה 56 בתיא
העורך: גרשום שוקן. האחראי: גרשון שאמס.
אין המערכת אחראית לתוכן המודעות ואינה מחויבת בתכניה.

HAAREIZ Daily Newspaper, Tel-Aviv, Israel-P.O.B. 233, Tel. 623311

אין להרפות מן העירנות

זמן כמדוכ לא התנסינו בהפעלת חומר נפץ לצרכי השלת אימה ל האוכלוסיה (היהודית והערבית) בתוך גבולות המדינה בכלל ירושלים בפרט. מאמצי המניעה, לרבות פיטרול במקומות בהם קהל ב רגיל להתרכז, וכן בדיקות של הפצים בכניסה לבתי קולנוע, בתי סחר וכדומה היו, לפי כל הסימנים, יעילים די צרכם. אולם מה אירע ביום ו' בחגות סופרסל בירושלים מוכיח כי חומת הבטחון ינה אטומה כפי שהיתה זמן רב. חבילת חומר הנפץ שנתגלתה רק קב התפוצצותה, הוכנה באיזה מקום, הועברה משם למקום בו עדה למלא את שליחותה הנפשעת והחודרת לתוכו, מבלי שוחליך נסיון הטרוריסטי הזה הופרע באף אחד משלושת השלבים האלה.

תקרית הסופרסל בירושלים מחייבת בדיקה מחדשת גם לגבי חדרי המניעה הקטורים לשלב הראשון — כלומר שלב ההתארגנות טרוריסטית. קטה שלא להתייחס אל מה שהיה בעיתה בלי קשר ידיעות על פתיחת אש על רכב צבאי באזור טול כרם ונילוי של מען חומר נפץ בסביבת קיבוץ ידיעות. גם בריקת רימון בעזה זמן שהיא קשורה באיזה מאמץ מתוכנן להחייאתה של פעילות הטרוריסטית.

נסיון העבר מוכיח כי כל תא וכל רשת של טרוריסטים ערביים ושם ולא נותר מקרה של תעלומה בדבר זהות המבצעים. יש לקוות ך כך יהיה גם הפעם. אך אין ספק כי כלגו מצויים על משנה דנות — הציבור בכללו ואלה שתפקידם מיוחד לעמוד על משמר בטחון הפנימי.

זרע הפורענות בספורט

מה שהתרחש בשבוע שעבר ליד מטרדי והתאחדות לכדורגל כיר לרבים את הטפנות הסוערות לפני יותר משנה שהולידו מסוף את ועדת עציוני, ועדת חקירה ממשלתית שנבחה יות ופרסמה דו"ח חריף על צורת ניהול הכדורגל בישראל. דיה כלל גם סורה ארוכה של המלצות שרק מעטות מהן יושמו, ן בכלל.

הפגנות אוהדי קבוצת הפועל מרמורק — אשר טענו, כי קופחו ידי ועדת חקירה שמצאה כמה מפסקני הקבוצה אשמים בנסיון מות כמחזקים בעונה שעברה, כדי לאפשר לקבוצתם לעלות לליגה אומית — היו על סף האליכות, אילצו כה משטרתי גדול מאד הלים סדר ולמנוע התפרעות. הפגנות אלה גם הכתיבו לראשי תאחדות כמה כמלקים חפוזים שתכליתם להרגיע את האוהדים סערים, אשר איימו „לפוצץ" את מחסן הנמר על גביע המדינה מעמד ביום המדינה.

בתום סידרה של ישיבות ודיונים־תזזיים אמנם לא זוכתה קבו ן הפרבר הרחובותית, אולם ביחיד הצליחו של התאחדות ביטל ן הנמוך שהוטל על הקבוצה על־ידי ועדת חקירה, ורבים מבינו הביטול נעשה תחת לחץ המפגינים שלא נבחלו שוטרים.

גם אם נכונה, וכנראה שאין להטיל ספק בנכונות הדברים, רסת ראשי התאחדות, כי הדיונים בפרכה היו על סתרת התקנון בשפטי של התאחדות דשום דבר לא נעשה תחת לחץ, הרי אין תעלם משתי עובדות חמורות שהתפשו בפרכה זו:

✱ אי אמתם של האוהדים במנגנון השיפוטי של התאחדות מחשבה או הזרגשה שרק בכה ובפורצנות ניתן להשיג פסיק נתן;

✱ פרצות במנגנון המשפטי של התאחדות וליקויים שלא קנו תרף המלצות ועדת עציוני.

יש לגנות בתוקף את אוהדי מרמורק ולהתקומם בתריפות נגד ך זו שלא מאבק, עם זאת, חובה גם על ראשי התאחדות לכדורגל מין, כי אי מילוי קפדני ודקיק של המלצות ועדת עציוני יוביל ת המוסד הספורטיבי מפורענות לפורענות. כל הפתרונות המאולת־ם לא ישחררו את אוהדי הכדורגל מן הזרגשה המעיקה שהמוסד מהל את הספורט הפופולארי ביותר בארץ פועל תחת לחצים מסבים — במקום לערוך טיפול שורש יסודי ולתקן ליקויים ים ששוב מעזיפים לטאטא אותם מתחת לשטיח.

ניו־יורק טיימס יתמוך במקגאוורן

במאמר ראשי ארוך, כפי שהוא נוהג לפרסם כמעט כל ארבע ים, הודיע ה„ניו־יורק טיימס" כי העתון יתמוך במועמד הדמו־ אמי בבחירות לנשיאות.

נתבקה מי שחשב, כי דברי הביקורת הרבים שפירסם העתון הנאמר מקגאוורן כמועמד הדמוקראטי מעידים על שינוי ה־ ה המסורתית של העתון. תלוקות הדעות באמריקה מה בדיוק הה של הצהרת תמיכה מצד ה„ניו יורק טיימס" — או מצד עתון ר — במערכת הבחירות. מכל מקום יש ערך לדבר וייתכן, כי ה עשוי מאמר כזה לשכנע מספר דמוקראטים, אשר בלב כבר לנטוש הפעם את מועמד מפלגתם, כיחזרו בהם ויצביעו בכל בעד מקגאוורן. אולי אין זה מקרה שאותו מאמר ראשי ב„ניו יימס" דן ברובו במה שהעתון רואה ככשלונותיו ומגרעותיו מר גיבסון — ורק במקצתו בכה כמצפה כי יהיו סגולותיו של מר גיבסון אם ייבחר לנשיא. אחת התקוות העזות של המתנה הדמו־ אמי הוא שבוחרים רבים יעדיפו אותו — ברגע של חשבון־הנפש אין בתא הקלפי — יותר מכנאת הכן מאשר מאהבה מרדכי.

„ניו יורק טיימס", הכנה עוד יותר מאשר בכנות בחירות קוד־ , נמצא במיעוט בקרב עתוני ארה"ב, בהם הרוב בדרך־כלל נש־ נישראלי (למחות בבחירה רשמית) או מצדד בגלוי במועמד ה־ מליקני. „השולטים בעתונות הם נגדנו" — היא טענה רת בפי המועמדים הדמוקראטים. מאידך, רוב העתונאים נמנים ד־כלל על אוהדי המועמדים הדמוקראטיים — והטענה כי „ה־ ונאים נגדנו" שגורה בפי מועמדים רפובליקנים.

אישיותו ומסורותיו של מקגאוורן חידדו את החלוקה — לטובת ון. למרילים רבים יש הטנה פחות היסוסים להתייצב לצד ה־ מר הרפובליקני; ובעוד מקגאוורן זוכה בתמיכה של הפרשנים ים ליטמאל החדש או הלא־כל־כך־חדש, יש פרשנים הנחשבים ־דמוקראטים וליבראלים בסורותיים אבר הפעם מהסמים לת־ בלב שלם ובפה מ־לא במקגאוורן.

תגליות בשקמונה

שרידים של יצירות כלי איטום. כדיתם מחרס חלקם מ־ כתבת, נתגלו השבוע בעת חפיפת חצר של בית באחד החפירות של שקמונה, במבואות חיפה. החפירות, שאותן מנהל דיר יוסף אלגביש, מנהל המחיאון לאמנות עתיקה בחיפה, מבוצעות באמ־ צעות מתנדבים. בתיהם תלמידי בתי־ספר ועולים חדשים.

מאז החלו לפני שחדשיים לחשוף את חצר הביזנטית בש־ קמונה, נתגלו מטבעות, רצפות מוזאיקה, צלבים כמתכת, שרידי כלי איפור מנוכית ומיבאים שונים אחרים המלבדים על החיים בעיר, שחרבה בסוף השביעית לספירה. עיי הערבים שפלשו לארץ־ישראל. שקמונה השתרעה על שטח של כ־200 דונם ו־ היתה עיר גבול. לפני שנים אחדות נחשף במקום ארמון המפחתי של העיר, שבו היו חצרות ובתי המלאכה. שנה חרשים את אחוד המגורים.

בעקבות התגליות של הימים האחרונים והחזות לצפיות זה מתנדבים עכרתמר לעזור בחפירות. הקביבה הנידיה סכום נוסף של 15.000 ל"י. לדברי דיר אלגביש ניתן להפוך את המקום ל־ אתר תיירות; לשם כך הוא היה זקוק למספר רב של מתנדבים שיעסקו בשיחזור העיר במשך שלוש עד ארבע שנים.

לא חזית אחת

יש להפקיד את כל הפעולות נגד הטרור בידי רשות מרכזית

מאת א. שוייצר

עוד לא פסו בתוכנו מיחלים לגם: יש האמינים שאפשר לשים קץ לטרור הערבי אם רק נבה ב־ טרוריסטים במרץ, יהיה מקום הי־ מצאם אשר יהיה; ויש המשוכנעים כי די בהמטרת מהלומות על ארצות ערב כדי לשים קץ למגפת הרצי־ חות, על אף נסיונה המר והמכושל של ישראל, כגראה סרם חדרה ל־ מחצות התודעה, כי המאבק הישראי לי—ערבי הוא סוסאלי וכי שיטות הלחימה משמעות בו כתחלופה והשלמה זו לזו.

כי לוא חדרה, לא היו מעמידים הבריות זו מול זו עשיטות כמו שערך צהיל לאחרונה בלבנון. הי־ מלחמה המוצעת בטרור מחוץ לאזור. שתי אלה ועוד אחרות משליטות לשנות באורה זמני — למשך המלח־ מה — את המבנה הארגוני הנוכחי. גם אין להבין את הצעה כמכוונת לפירוקם או להמעטה דמותם של הנמנים שעד כה עסקו באופן בלי־ עדי במלחמה בטרור. השינוי המצעע מוסבר בחמרה שחלה במדרי גדול — לא עוד מבצעים בודדים נוסח לכידת אייכמן — ובעורך במקצו חות, על אף נסיונה המר והמכושל של ישראל, כגראה סרם חדרה ל־ מחצות התודעה, כי המאבק הישראי לי—ערבי הוא סוסאלי וכי שיטות הלחימה משמעות בו כתחלופה והשלמה זו לזו.

כי לוא חדרה, לא היו מעמידים הבריות זו מול זו עשיטות כמו שערך צהיל לאחרונה בלבנון. הי־ מלחמה המוצעת בטרור מחוץ לאזור. שתי אלה ועוד אחרות משליטות לשנות באורה זמני — למשך המלח־ מה — את המבנה הארגוני הנוכחי. גם אין להבין את הצעה כמכוונת לפירוקם או להמעטה דמותם של הנמנים שעד כה עסקו באופן בלי־ עדי במלחמה בטרור. השינוי המצעע מוסבר בחמרה שחלה במדרי גדול — לא עוד מבצעים בודדים נוסח לכידת אייכמן — ובעורך במקצו חות, על אף נסיונה המר והמכושל של ישראל, כגראה סרם חדרה ל־ מחצות התודעה, כי המאבק הישראי לי—ערבי הוא סוסאלי וכי שיטות הלחימה משמעות בו כתחלופה והשלמה זו לזו.

✱

המאבק בין ישראל לארצות ערב יימשך כל עוד לא נלאו ממנו ה־ צדדים לו; מה שאינו אומר דבר לגבי צידקתם וחזקתם. יש הסבורים כי המלחמה שהחלה ביוני 1967 חתפה את המאבק לשלב ההכרעה.

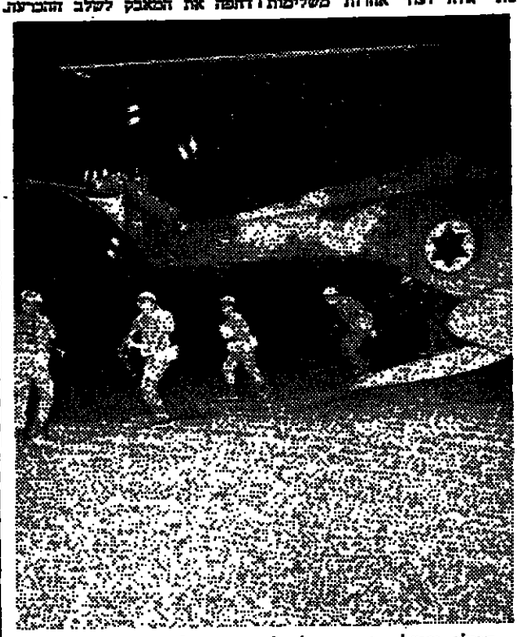

היילי צהיל מגיעים לכמל־ התעופה לדד אחרי טיסתה הרוצחנית הימנית

פירוש הדבר, כי מה שלא תהיה צורת סיומה של המלחמה הנוכחית, היא תפנה את הדרך לנורמליזציה ביחסים בין המדינה היהודית הצר־ צה הערבית. ויש להוסיף שנורמ־ ליזציה אין פירושה בהכרח יחסי אחווה ורעות, אלא שאפילו הסכ־ סוכים המוזיגים בין הצדדים נער־ כים על מטרות מחשיות וחגבלות.

מי שכך סבור גורס — ובהשקפה זה אפשר להתעלם מן הזיכוחים לגבי גבולות. אופי השלום וכיוצא באלה — כי המלחמה שאותה מנה־ לה ישראל מיועדת להשיג נורמלי־ זציה ביחסים בינה לבין הערבים. בין המבצעים להשגת יעד זה אולי הבולט הוא שיכנוע המדינות הסכ־ נות, כי אין שיטה משיטות הכל־ חמה היכולות להבטיח את סיום המלחמה הנוכחית. עיקר שעיקר פיו ושולו בה. עיקר זה הוא, כי קיומה של ישראל אינו אלא חלף שיתוק בכח הדדי. כל מה שתורם למיטשו של עיקר זה, כמו שיבה לגבולות שמהם התחילה ה־ מלחמה ב־1967, או המשך אי־ זהבה המעשית בקיומה של המדי־ נת היהודית (כגון סירוב לסחור עמה וכיוצא בזה) נוגד את יעד הנורמליזציה. ומכאן, שישראל אי־ נה צריכה להסכים לו, כי יש בו משום ויתור על יעדה האסטרטגי — ואין בנמצא שום נתון אובייק־ טיבי שיחייב אותנו לוותר על אותו יעד.

✱

באופן מחשי מתקשר סירוב זה עם נכונותנו לעמוד בשלב הנוכחי של המלחמה, שמאפיין אותו חשי־ מש בטרור. הטרור הוא ביטוי ל־ שנאת האנשים של מכשירי הצוכנה השיגרתיים שבידי ארצות ערב. ה־ מטיומה היא עתה לוותיה. לזן כי הטרור אינו מעיל יחיד משהעילו הצבאות של מצרים, סוריה וירדן, על עחריתם הסוביטיים. ומריך ל־ נהל את השלב הנוכחי במלחמה ב־ חכליתיות ויעילות כללית. כפי שנוהל. השלב המוזיין הגלוי — ול־ מען אותה המטרה עצמה, היינו נורמליזציה. ביחסים שביניהנו לבין שכנינו.

כלום יש לכך מיכוח? יש המביעים על זהותה שבין השימוש בכוח לבין יעדו, שימת קץ לשימוש ב־ כוח. הוולי קיימת אותה סתירה, אך היא בנויה אל תוך הקיום ה־ אנושי ועד. כה סרם נמצאה שיטת אלטרנטיבית לקיום ואיזון של אימפרסים לאומיים נוגדים. מכאן גם הצניעות בבחירת היעד: לא שלום לבצח, אלא נורמליזציה, הי־ נו הגבלת אופי ויעדיו של הסכסוך בין ארצות ערב לבינינו. לזה, כך נדמה, יש סיכוי: אפשר יהיה ל־ ממשו בצורת התמדה וניהול המל־ חמה הנוכחית בכל האמצעים ש־ מציריכה נסיבותיה המשתנות.

לשנות באורה זמני — למשך המלח־ מה — את המבנה הארגוני הנוכחי. גם אין להבין את הצעה כמכוונת לפירוקם או להמעטה דמותם של הנמנים שעד כה עסקו באופן בלי־ עדי במלחמה בטרור. השינוי המצעע מוסבר בחמרה שחלה במדרי גדול — לא עוד מבצעים בודדים נוסח לכידת אייכמן — ובעורך במקצו חות, על אף נסיונה המר והמכושל של ישראל, כגראה סרם חדרה ל־ מחצות התודעה, כי המאבק הישראי לי—ערבי הוא סוסאלי וכי שיטות הלחימה משמעות בו כתחלופה והשלמה זו לזו.

כי לוא חדרה, לא היו מעמידים הבריות זו מול זו עשיטות כמו שערך צהיל לאחרונה בלבנון. הי־ מלחמה המוצעת בטרור מחוץ לאזור. שתי אלה ועוד אחרות משליטות לשנות באורה זמני — למשך המלח־ מה — את המבנה הארגוני הנוכחי. גם אין להבין את הצעה כמכוונת לפירוקם או להמעטה דמותם של הנמנים שעד כה עסקו באופן בלי־ עדי במלחמה בטרור. השינוי המצעע מוסבר בחמרה שחלה במדרי גדול — לא עוד מבצעים בודדים נוסח לכידת אייכמן — ובעורך במקצו חות, על אף נסיונה המר והמכושל של ישראל, כגראה סרם חדרה ל־ מחצות התודעה, כי המאבק הישראי לי—ערבי הוא סוסאלי וכי שיטות הלחימה משמעות בו כתחלופה והשלמה זו לזו.

כי לוא חדרה, לא היו מעמידים הבריות זו מול זו עשיטות כמו שערך צהיל לאחרונה בלבנון. הי־ מלחמה המוצעת בטרור מחוץ לאזור. שתי אלה ועוד אחרות משליטות לשנות באורה זמני — למשך המלח־ מה — את המבנה הארגוני הנוכחי. גם אין להבין את הצעה כמכוונת לפירוקם או להמעטה דמותם של הנמנים שעד כה עסקו באופן בלי־ עדי במלחמה בטרור. השינוי המצעע מוסבר בחמרה שחלה במדרי גדול — לא עוד מבצעים בודדים נוסח לכידת אייכמן — ובעורך במקצו חות, על אף נסיונה המר והמכושל של ישראל, כגראה סרם חדרה ל־ מחצות התודעה, כי המאבק הישראי לי—ערבי הוא סוסאלי וכי שיטות הלחימה משמעות בו כתחלופה והשלמה זו לזו.

משרתיהם של כל האדונים

שאדאת רוצה להפוך את המחבלים לגורם מדיני נגד ישראל

מאת עודד יראי

מעולם לא הגיע השימוש במלש־ תיבאים על־ידי השליטים הערבים לקנה מידה כפי שקינו כיום. בעבר שירתו הפלשתיאנים מדי פעם שליט זה או אחר ובביצוע עבודה „שליחויות" מסוגים שונים. כיום משרתים הם ב־ עת ובעונה אחת את מרבית השליטים הערביים, כל אחד לפי דרכו ובהתר אם למאויי. לא תמצא כיום מנהיג ערבי אחד שאין לו נושאי כלים, תומכים ושרתים בקרב הפלשתיאנים. מאידך מידת השימוש ב„קלף הפלש־ תיאני" (בלכסיקון הערבי — בעיית פלשתין) על־ידי המשטרים הערביים, גברה והלכה ביחס ישר לחוסר ה־ אונים של אותם מנהיגים לפתור את הבעיות הפנימיות הבוערות של עמי־ הם מחד ולהכריע את ישראל מאידך. קריאתו של הנשיא סאדאת למחבר לים לכונן ממשלה פלשתינאית ומ־ ניח זיאד אישא פרצל יוצא של הנ־ פתחות זו.

בהיעדר יכולת צבאית של מדינה ערבית מסוימת, או כל המדינות ה־ ערביות גם יחד, לחדוף את ישראל, ובאשר אין ראוים באופק כל סימנים לפתרון מדיני (שיסקף את דרישות הערבים) — אין מנוס מלהשלים עם המצב הקיים של „לא שלום ולא מלחמה". אך העולם הערבי אינו משלים עם מצב זה ויחוד עם זאת אין ביכולתו לעשות. משהו מבלי לשלם מחיר יקר ובלתי משתלם.

כלל זה לא חל על ארגוני המחב־ לים וכל עוד עשייתם של אלה איננה מחייבת את המשטרים הערביים ב־ תשלום מחיר תמורת עשייה זו — כל הארבה מהם לעשות הרי זה משובח.

כיום מתברר יותר ויותר העוב־ דה שהתעוררותם של המחבלים בזור־ דשים האחרונים והגברת פעילותם הן בגבול הצפון והן בחו"ל לא היתה מקרית ולא נקבעה על דעת עצמם. כבר בתחילת השנה בערכו דיונים קדחתניים בין ראשי „איחוד הרפוב־ ליקות הערביות" — סאדאת, קדאפי ואסד מה לבין ראשי המחבלים מזה. שיחות אלה זכו לברכתן של אלגי־ ריה, עיראק, סוריה ומדינות ערביות אחרות.

בשיחות אלה הגיחו ראשי הפדר־ ציה בטרוריסלי את היסודות ל„איס־ טראטגיה" החדשה עליה דיבר יאסר ערפאת ריו „ארגון השיחרור הפלש־ תיאני" ושמטרתה, לדבריו: להחיש את כחותה של ישראל, לגרום להרב כבל ואמשור בקרב הציבור ולהשגת את דעת הקהל העולמית למאבק אר־ גוני החבלה „לשיחרור פלשתין".

ניצוץ הקלף הפלשתיאני

נראה כי בשאת לא די. סאדאת וי־ תר שהתפיד בזירה הבין־ערבית מבלי שים לנצל ביתר שאת את „הקלף הפלשתיאני", לא רק במישור העשייה הצבאית נגד ישראל אלא גם במי־ שור המדיני הגלובאלי כאמצעי נוסף למיקוח וולחצים.

מבחינתו של סאדאת הישותפים לו לדרגה בעולם הערבי, קיימות מספר סיבות טובות להפיכת ארגוני המחב־ לים לגורם מדיני בדרג עליון — מב־ שלה המגיע בנוסח האלגיירי, המייצ־ גת בתחאם להכרתם את „העם ה־ פלשתיאני" וכחיותיו על פלשתין:

✱ מכח הכרתן של מדינות ער־ ביות בממשלה פלשתיאנית, מתחיי־ בת התיחסות כל שהיא לגביה מצד העולם הקומוניסטי התומכות „בבא־ רכה כוללת, אשר חייבת להיות מתר־ אמת, יש הכרח כי יד אחת תנהל אותה עם סמכות ותחלטה מתחלטת.

מדי הבורות

המערכה חייבת לעבור למדינות ערב אם אנו מודעים כי הן נושאות באחריות, ואכן כך המצב. מובט כי לא בצהיר הבורות בנושא זה, אם אין לכך כיסוי מעשי לאחר מכן.

סוג המערכה הזה הוא מתמסובכים והקשים ביותר. הוא יכול להתבסס אך ורק על רמה גבוהה ביותר של מדיעין. ללא מדיעין מעולה אין לו כל סיכוי, ויש הכרח לחשוב במונ־ חים מדיעיניים שונים מאלה המת־ חייבים מעיטות של צבאות מול צבאות.

ישנם שקרים מוסכמים בפעילות מודיעינית בינלאומית המקובלים ב־ חוסים בינלאומיים בין הארצות. מו־ תר לנו לבצל כללים אלה המנצלים על־ידי כל מדינה כיום, מבלי להציג לעצמנו יותר מדי שאלות. הנושא הזה חייב לרדת למקום שהוצר לו — למחוצה — ובתנאי שנרגיש ש־ שם הוא בידים טובות.

יש סיכוי סביר היום לזכות בסיוע מרבי מצד שירותי הביטחון ברוב מדינות אירופה, אולם נראה כי אנו חייבים גם בעצמן זה לסמוך על עצ־ מנו, אם יהיה צורך בכך. איך, כיצד, איפה, ועד — אלה שאלות שלא יתכן שיתפסו לנושא בדיון ציבורי. לפני מבצע איימכן לא היו דיונים ציבוריים, לא היו אפילו דיון בסמ־ שלה. ואולי זאת אחת הסיבות של־ הביאה להצלחה.

מה אין הצלחות בבלתמה. החזית בבלתמה זו היא רחבה, ואופיה של המלחמה שונה בכל חזית וחזית. ה־ לחץ על בסיסי המחבלים בלבנון וב־ סוריה יכול רק להיות חלק של ה־ מערכה. אולם מכיון שמדובר במע־ רכה כוללת, אשר חייבת להיות מתר־ אמת, יש הכרח כי יד אחת תנהל אותה עם סמכות ותחלטה מתחלטת.

מדי הבורות

המערכה חייבת לעבור למדינות ערב אם אנו מודעים כי הן נושאות באחריות, ואכן כך המצב. מובט כי לא בצהיר הבורות בנושא זה, אם אין לכך כיסוי מעשי לאחר מכן.

סוג המערכה הזה הוא מתמסובכים והקשים ביותר. הוא יכול להתבסס אך ורק על רמה גבוהה ביותר של מדיעין. ללא מדיעין מעולה אין לו כל סיכוי, ויש הכרח לחשוב במונ־ חים מדיעיניים שונים מאלה המת־ חייבים מעיטות של צבאות מול צבאות.

ישנם שקרים מוסכמים בפעילות מודיעינית בינלאומית המקובלים ב־ חוסים בינלאומיים בין הארצות. מו־ תר לנו לבצל כללים אלה המנצלים על־ידי כל מדינה כיום, מבלי להציג לעצמנו יותר מדי שאלות. הנושא הזה חייב לרדת למקום שהוצר לו — למחוצה — ובתנאי שנרגיש ש־ שם הוא בידים טובות.

יש סיכוי סביר היום לזכות בסיוע מרבי מצד שירותי הביטחון ברוב מדינות אירופה, אולם נראה כי אנו חייבים גם בעצמן זה לסמוך על עצ־ מנו, אם יהיה צורך בכך. איך, כיצד, איפה, ועד — אלה שאלות שלא יתכן שיתפסו לנושא בדיון ציבורי. לפני מבצע איימכן לא היו דיונים ציבוריים, לא היו אפילו דיון בסמ־ שלה. ואולי זאת אחת הסיבות של־ הביאה להצלחה.

מה אין הצלחות בבלתמה. החזית בבלתמה זו היא רחבה, ואופיה של המלחמה שונה בכל חזית וחזית. ה־ לחץ על בסיסי המחבלים בלבנון וב־ סוריה יכול רק להיות חלק של ה־ מערכה. אולם מכיון שמדובר במע־ רכה כוללת, אשר חייבת להיות מתר־ אמת, יש הכרח כי יד אחת תנהל אותה עם סמכות ותחלטה מתחלטת.

מדי הבורות

המערכה חייבת לעבור למדינות ערב אם אנו מודעים כי הן נושאות באחריות, ואכן כך המצב. מובט כי לא בצהיר הבורות בנושא זה, אם אין לכך כיסוי מעשי לאחר מכן.

סוג המערכה הזה הוא מתמסובכים והקשים ביותר. הוא יכול להתבסס אך ורק על רמה גבוהה ביותר של מדיעין. ללא מדיעין מעולה אין לו כל סיכוי, ויש הכרח לחשוב במונ־ חים מדיעיניים שונים מאלה המת־ חייבים מעיטות של צבאות מול צבאות.

ישנם שקרים מוסכמים בפעילות מודיעינית בינלאומית המקובלים ב־ חוסים בינלאומיים בין הארצות. מו־ תר לנו לבצל כללים אלה המנצלים על־ידי כל מדינה כיום, מבלי להציג לעצמנו יותר מדי שאלות. הנושא הזה חייב לרדת למקום שהוצר לו — למחוצה — ובתנאי שנרגיש ש־ שם הוא בידים טובות.

יש סיכוי סביר היום לזכות בסיוע מרבי מצד שירותי הביטחון ברוב מדינות אירופה, אולם נראה כי אנו חייבים גם בעצמן זה לסמוך על עצ־ מנו, אם יהיה צורך בכך. איך, כיצד, איפה, ועד — אלה שאלות שלא יתכן שיתפסו לנושא בדיון ציבורי. לפני מבצע איימכן לא היו דיונים ציבוריים, לא היו אפילו דיון בסמ־ שלה. ואולי זאת אחת הסיבות של־ הביאה להצלחה.

לשמור על סודיות

פירסום־יתר של פעולות בטחוניות מזיק לציבור

מאת חיים הרצוג

כיום כל יחידי כעלה בדמיונו שיטות שונות ומשונות לטיפול ב־ טרור. תפנית הרצון והיוזדות היא תופעה חיובית. מאחר, אולם נוסיה לפעולה עצמאית שלא על דעת ה־ ממשלה היא בסוכנת חורת־אסונות לכל מדינה פחותנת. המרחק מהפ־ עלת שיטות אלימות נגד טרור עד להפעלת שיטות דומות נגד תופעות אחרות, אשר לא נראות למפעיל, בשטח הפשע או בשטח אחר, כולל דעות פוליטיות, איננו גדול. הרגשת התיסכול הקיימת בקרב הציבור לא יכולה להצדיק מחשבות כאלה, ויש לחוקיע כל תופעה ולחסלה באיבה.

בכלל, אין להבין כיצד באה קבר את צעירים בגיל שירות בצה"ל, כגון אלה. מחליטה להבנה יחודית, ומטיפה מוסר לעם בציון. הם ודי־ בים להבין כי בעיני הציבור בישר־ ראל הגבורה איננה להתעמד את ג'עברי למשפט בבית אברון בירו־ שלים יהודיות ב־1972; הגבורה זו־ תה להתקפה בקרב כוחות צה"ל ל־ עבר חברון של ג'עברי ביוני 1967. ואני רק יכול לשאול רבים אחד־ רים איפה הם היו אז, או בחודש־ גורות בלתי נחוות אחרות.

יחד עם זאת, ברור כי הפרוור מעמיד בפנינו בעיות חדשות ומסר בכות, אם כי, לדעתי, לא מסובכות מדי.

„המפכה עממית"

עלינו להשתחרר מהגבלה הלאו־ מית שלנו לעבור במחירות מסחר־ תם מאגרא רבה לבירה עמיקרא. הטרור כשלעצמו הוא עניין מסוכן ומסובך, הגלול להתפשט ולגרום ל־ נזק רב אם לא נטפל בו בהחלטיות בעדנו באיבו. אולם יש לזכור כי הטרור הוא עניין מסוכן ומסובך.

هكذا من الأصل

סופרי הארץ מדווחים על השלכות הטרור

כוח־משימה מונע

תיתכן פעולה של המחבלים עם קבוצות אמריקאיות קיצוניות

מאת צ'ארלס פאניוואסי
סופר „הארץ" בוואשינגטון

וואשינגטון

שלטונות ארצות הברית חלוקים בדעותיהם לגבי אפשריות ביצוען של פעולות טרור ערביות כאן. בארצות הברית נמצאים אלפי סטודנטים ערבים ומהגרים. ובעבר הוכחה כבר בחשבון האפשרות שהם יפעלו יד ביד עם קבוצות שמאליות קיצוניות כגון ה„וודרמאן" והפנתרים השחורים.

מסרות ישראליות יש בארה"ב בשפע. הציוניות והמרכזים הישראליים, כמוסדות יהודיים, בתי עסק ד. אישים ושובים, שקל יחסית לפגוע בהם. שלטונות הבטחון מעסקים כאן לא רק באפשרות של חבלה אנטי־ישראלית. קיימת, בתקופה זאת דאגה נוספת שמשמאלנים קיצוניים, לא בהכרח ערבים, עשויים להחליט להלום בוואשינגטון, אם ישנם בריני ממשלה נוחים לפגיעה ומועמדים רבים לחסיפה. המניע לכך יכול להיות, לדברי אנשי שלטונות החוק, הרצון להביך את ניכסון לפני בחירות, או באופן כללי יותר, להשפיל את ארצות הברית.

אולם הטענה הנפוצה בקרב פקידים המעורבים בביטחון אלה היא שעקב בדיקות הבטחון, הפיקוח הומחר על כניסה לארצות הברית (נדרשים שבועות מספר כדי להשיג דרכון), יהיה קשה לכל טרוריסט — ערבי, ישראלי או גרמני — להצליח להיכנס לארץ, ולפעול בה.

המוראל בקרב פקידים ישראלים כאן הוא גבוה. לא קיימים כל רגשות מתיחות או עצבנות בשל אלימות ערבית אפשרית. רגשות אלו קיימים רק בקרב ארגונים יהודיים ומנהיגי קהיליות.

אמצעי הבטחון להגנת דיפלומטים ובניינים השייכים לארצות המזרח התיכון הוגברו לאחרונה במידה ניכרת. אמצעי מנע מופעלים נגד פעולות תגמול ערביות ויהודיות כי אחת. ממשלת ארצות הברית הקיימה כוח משימה בירכתדרי. שיתפם את פעולות המנע ויהפש דרכים חדשות להידוק אמצעי הבטחון.

שלטונות ארצות הברית הגיבו ב־חיוב להצעותיה הרבות של ישראל, והרחיבו גם את אמצעי ההגנה מיוחדים של כל הפקידים הישראלים המבקרים כאן. לאחר הרצח בלונדון באמצעות מעטפה נפץ, בודקים מומחים את כל דברי הדואר הנשלחים לשגרירות ישראל. הם נעזרים בכך עדי אחד מאנשי השגרירות. לאחר הבקורת הראשונה הם נבדקים שוב על ידי מומחים ישראלים. עד כה התגלתה רק מעטפה נפץ אחת ופורקה, ולא ארעה אף תקרית. שלטונות החוק בארצות הברית בטוחים כי ביכולתם לטפל בבעיית הטרור הערבי. הבית הלבן והסטיים דשרסמנט מאמינים, שהטרוריסטים ייכלמו גם בבערבי אירופה. עם זאת הם מודאגים מהשפעתו של הטרוריזם על יציבות הבינלאומית ושלטון החוק

איש הפנתרים השחורים: האם יסייעו למחבלים?

לקראתם חותר ממשל ניכסון, ומנסים לשכנע את הרוסים, ואפילו את הסינים, להצטרף אליהם בנקיטת אמצעים חמורים נגד פעולות אלה.

איבה לערבים בווינה

דרישות להטיל פיקוח על סטודנטים ערביים

מאת לוציאן מייזלס
סופר „הארץ" באוסטריה

ווינה

קארל א. („בבקשה אל תזכיר את שמי. אני רק פקיד קטן"). עבד ב־14 השנים האחרונות במשרד דואר שקט ברובע ה־18 הדיבאי השקט. היתה זאת עבודה נעימה וקבועה ל־לא התרגשות — עד עתה. כעת מודיע זע איש זה: „להשוב שהמשפ פצצות עברו תחת ידי. ויהיו עלול להפיל אחת מהן על הרצפה. זו מחשבה איומה".

העובדה שבעטפות ממלכדות אלו מופעלות על ידי מנגנון פיצוץ מי־כני אינה מרגיעה את קארל א.

בבוקר יום רביעי ה־20 בספטמבר נמסר הדואר בשגרירות הישראלית ב־רחוב אנטון פראנק 20. כמו תמיד נב־דקו דברי הדואר בהיררות בשגרי־רות. לא הותקלנו בתהליך זה ורק עכשיו לאחר בהלת הפצצות, אמר לי עובד השגרירות. המישה מכתבים מאוסטרדאם עורר מיד חשדות לב. הם היו כולם במעטפות כחולות זהות 16×10 סיב, שעוביין כמעט מוצית הסיס. הכתובות היו נתונות במס־נרת אדומה, ועל כל המכתבים היו חותמות של דואר האוויר ההולנדי.

מכתב אחד נשלח לשגריר יצחק פטיש, אחר — לקונסול ישראל מרום ושלושה שוגרו לדיפלומטים אחרים. לאחרונה היו כמה שיבוים במגל ה־בכיר של השגרירות. אולם נראה ש־הטרוריסטים לא ידעו זאת, שכן אף מכתב לא נשלח לעובדים החדשים.

השגרירות הפיקה מיד את המש־טרה האוסטרית, ותוך דקות ספורות הגיע למקום צוות של חבלנים מומ־חים בראשות המפקח מיצה ממשרד הפנים. הבדיקה הראשונה גילתה ש־המכתבים היו ממולכדים. לאחר פי־רוקם תיאר המפקח מיצה את מנגנון הנפץ כ„מרכב ביתר". חומרי הנפץ ודואי היו ממוגלים להרוג אדם אחד או יותר.

ביקורת על ההולנדים

לדעת פקידים אוסטריים, מוקדם מדי לשרטם את תוצאות חקירותיהם. „איני רוצה לבקר את ההולנדים", אמר פקיד אוסטרי, „אך מחר מאד שאיש לא הבחין בשום דבר חשוד באמשטרדאם".

לאחר החקירה הוגברו אמצעי ה־בטחון בשגרירות. השגרירות הישראלית נמצאת תחת שמירה מתמדת, והוא חדין לגבי מוסדות ישראליים או יהו־דים אחרים. אגב, גם שגרירויות ער־ביות נמצאות תחת שמירה.

נוסעים ערבים שבאו לווינה באמ־צעות קווי התעופה של המזרח ה־תיכון, התלונו שעוכבו „במשך ש־עותי" (זה אינו בכון) בשדה התעו־פה. לעומת זה אמרו נוסעים ישרא־לים שלא הבחינו „בשום דבר מיו־חד".

כל העונים האוסטרים מסרו על האחריעות המוגרגים בעמדיהם ה־ראשונים. רק „פולקסשטימה" הקומו־ניסטי קבר את הנושא באחד העמו־דים הפנימיים תחת הכותרת: „אבא אבן והרב כתבו מאיימים באמצעי תמכולי".

„אמוראים" ערביים

בעקבות התקריות המערגנות נע־מע דרישות מוגדשות להטיל פיקוח חמור יותר על „סטודנטים" ערבים באוסטריה. השלטונות מוגים שה־מצב נמצא בשלישתם. עם זאת כמ־עט ודאי שהסטודנטים קיבלו אזהרה „להתנהג היטב" ואם לא — יגקטו גדם באמצעים חמורים. עד כמה רעוע הוא מעמדם המוקי של הסטו־דנטים גילה השבועון הויבאי „הבאנ־פראסה": באוסטריה נמצאים למ־לה מ־2000 ערבים בעלי דרכון של סטודנטים. רק 500 מהם נרשמו ב־אוניברסיטאות.

הערבים בווינה, העובדים בדרך כלל כמוכרי עתונים, התלוננו שוב על שהתשבים מקומיים התקיפו אותם ויקקו עליהם. כמה מהם נזרקו מ־מקומות מגוריהם על ידי בעלות בית ודעמות.

דיירי זבית ברחוב קוך 11 ברובע השמיני של ווינה, פתחו במערכה כדי להיפטר ממסה התאחדות הסטודנ־טים הערבים הנמצא בבניינם ה־נחשב ממה מקומי של המתגלבים. אותו הדיירים אמר לעתונאי: „איני יכול לישון יותר בלילה. אז שהישראלים ישצאבו אותנו, או שהערבים יפוצצו את עצמם כשייצרו את הפצצות ש־להם. אך אל תפרסם את שמי בבל־שה, שאם לא כן יתוחבו רוכבי הגמ־לים (כך קוראים בדרך כלל לערבים בווינה) אה גרוני".

אנו חיים בעולם של זאבים

מאת פרופ' בנימין אופנהיימר

יודעתי גם יודעתי כי יש ביניכו חכמים הטוענים לנטיגה חלקית או מוטלת לשם מתן סיפוק כלשהו לגאות הלאומית של מצרים; דעתם היא כי זה המפתח לשלום עם מצ־רים. סלמון מדבר במקרים כאלה על שיטת „תן וקח", על פשרות, שהיא בחצה בחיים הבין־לאומיים. ואני שואל: האם זה מוסרי או פרי חכמה מדינית כי ניסוד את קו ההגלה שהוא המכשול האנטי־מנ־קי האידיאלי וקו ההגנה הקצר ביותר ונישוא אל קו הגנה דמיוני אחר אשר מרובים בו הסיכונים הצבאיים, וכל זה פחות הסיקול המפקפק כי בכך נמיים את המצרים?! האם זהו פי־רושו של שיטת „קח ותן".

האם היו המצרים מפייסים במשך עשרים השנים האחרונות כאשר יש־בו בסיני ובהרצועת עזה ותבגנו בצע־רת הרוסים ונתקפת רצון על ישראל? או שמא הציונים של סאדאת לעבר אמריקה על הצורך „בפתרון מדיני" כבר מיכנעו את סלמון בכתונות הש־לום של מי שטיתף פעולה עם הנא־צים אחמוד, ומכריו היזם במטגדים בקוטר על מצוות הגיקהאד נגד יש־ראל? האם שכח את הכרזותיו של חסנין הייכל „המתוך" על עשרות אלפים החיילים הישראלים שאנו־מנ־קי האידיאלי וקו ההגנה הקצר ביותר ניטוגו אל קו הגנה דמיוני אחר אשר מרובים בו הסיכונים הצבאיים, וכל זה פחות הסיקול המפקפק כי בכך נמיים את המצרים?! האם זהו פי־רושו של שיטת „קח ותן".

מנונים אלה, שכמובן הוא מוקיע־ד, ביחד דיוק: למלחמת הקום של אותם, משום ביטוי לתאוצה שיש ל־רעיונות, במקרה זה לרעיון הלאומי הערבי. הגיעו הדברים לידי כרוזנו. לדא־בון לבי עדיין לא הגיעו היחסים הבין־לאומיים באזורנו לאידיליה כפי שהוא חוזה אותה, אלא האמת היא כי אריבינו מבקשים, את נפ־שנו. האם כבר שכח סלמון את הזאר־מה של מאי 1967 שלחוצה בקריאות: עליהם! אימבה אל יאחוד! שהדה־דד מחוסות העיר העתיקה?

סכנת ההשמדה לא פסקה גם ה־תפוצה הראשונה. היא עודנה בבחי־נת אפשרות ריאלית מאד. לדאבר־נו התאמתו בחדרנו יותר מפעם אחת דברי ההגדה כי „בכל דור ודור קמים עלינו לכלותנו". מי שאיבנו משכן אמת מרה זו לנוער שלוש פעמים כל יום, מתחיבב בנפש הזאר־ישראלית. נראה כי הוא סבור ש־אחרי יהודה ושומרון הנקדו בידינו באופן ומני בידי והשגוהה כדי שכנה־יד אותם לערבים בדיוק כמו שהיו לפני חמש שנים, ובעיקר Juden-rein. כאן הוא שוב שוכח את הוצאתם הפנימית של מצרים וסיטר־אביותן; וכי אפשר או רצוי לעצור תוליכי הדים ולהקפיא מצבים? כנון „הנאלגיותה" הדיסטוריות לכך?

גם אני מתאבן על חזילה — אך על חזילה אחרת, על היסטוריה של הממשלה, על שלא עודדה והתנהלות בשטחים, על שהפריעה ועודנה מפ־ריעה לבניין קרית־ארבע, על מחדר־ליה בחזון למגלה האדומים ומקומות רבים נוספים שיישובם הוא צורך ל־אומי דחוף. יכלה לי כבדי הדיסטו־ריון על המלה הנכה „אדון לאומי" — אך עיוור והלוציות הנעוצה ה־תנהלותית הם סם חיים לחברתנו ולמדינה ישראל. והבר הכחיים הוא יחס האיבה שמגלים אנשי השלום המקצועיים נגד ההלוציות, כאילו עבר זמנם.

האמבוד בגיע לידי כך שלובה אליאב ממליץ בעפרן, כי נבין את המרכיבים לקראה זה שבמצב השלום יצטרכו לעזוב את יכולתיהם — בקר־צור: ההלוציה שהיוהה עד כה אי־ראל היתבלי הישכה אצל לובה לספרים ומכי של כבה כסלים המבטאים את הלשב מגוה ליתם כדי לבנות אר־כבה באיזי.

אבן יש כבכבה למלה־שלום: דרי המעבדות הנוצרה יום יום ב„שמ־חים" הן המוכן הקונקרטי של מלה זו. „הנדר פלום" פודקלי, כפי שחוד־ים אחר סלמון ואחרים הוא גבול משמעות אם אינו בבוא יחסים מב־שים שהתפתחו בין עם ועם. ה„קו הוף" יהיה הדרגדה. אבן נפקיד ל־שליחתם של כמפיה מיחד אי של צבאות עזים אה מהוי ארץ ישראל הזוכים לעזיבנו ונקבל ומבודהם פיסה בייד שהעכיר אה בנך המדי־נה, סכן לבחרה „הכלום" יחזיל המלב הבכדיש של הישוב ישראל.

לפי הבנתי הצבוחה קבה הגיבוה כדי להקן אה הטול הדיסטורי כ־בעשה לעם ישראל ולא לעם פלסתי־זיה של עם אחר. עשרים השנים ה־ראשונות של מדינת ישראל הגיהו בעליל כי מדינה ההלוקה היהודיה לא היתה בת קיום בים ואיבה הגר־ביה. אמנם קיומנו זחדש באחבי הגר־נה על הגבולות הבוכחים. אם מבחיב ערבי יראה לוחמים על הזהה שלום פורמלי בבלי להאמיר את מהיר ה־נייר, הבוא אליו ברכה. אבל בצד נייר לא נשלם באמנות ארץ ישראל, וכה גם כעמם מדינה ערבית לא הגר־כל דלא תרצה לשבה על הזהה ה־שלום עם מדינה ההלוקה המקוצבת אשר עצם הולשהה הפנה ותיה את הערבים לבטיחות הבכרה נוספים. אז קיומנו יהא באמה הלוי אך ודק בחזרי „הזה הגדול", אם לחבר ב־לשון שלמון.

בסיכום של דבר, ביטחון של כל־כון אינה פרי הנבחות בבבבנו והקונקרטי אלא פרי הבכול אינטלק־טואליסטי העובר על כרעי תרנגולת של „אנלוגיות". מהוך דגמטיים ד־סרטיסטי והיחיד מבחם מה ליבר־ליים. הוא הובע בישראל בדיבות לפי קרטיריונים אכסטלוגיים שעה שאנו חיים בעולם של ואבים. אינו נוקק לעובדה הריאליה כי אם ל־קונסטרוקציה ויסטוריוסופיה חפשיה. הוא הובע בסיבה ואינו אחר דבר כיצד הוא מוכר לעבנו אה הנים שעה לאחר הבסיבה — כאילו לא כ־עינבו מה יקרה לאחר מכן בבית לחם, בשכם וברואלה.

הדי אם באבה בחבמים מאמין מל־מון בשלום, עליו לכרסם אה דמותו — לא בהיסון אכסטסי אילי של לובה אליאב והדאה בקיצון מדינת ישראל ובהקבה פלשתין פחה ליבחה המשיח — אלא בבחרים ריאליים של יחסים פוליטיים, דמוגרפיים, כלכ־ליים וכו'. לא שבעו כפי דבר חצי דבר בחגיה הפובה זו; בחוגים אידיאליים ולאדלחנטים הוא „בחוה" על בסיבה כאילו זהו סוף פסוק של הקונגליקט הזאדי־ערבי. הוא מרבה לדבר בשם בריאי ישראל מבלי להדגיש כי הללו כעולם לא דרשו מעבם אה בחיבת הביכר ה־היסטורי הריאלי לכבן הבשמה פוק־דמה של מדיניות אכסטלוגיה אינכ־פיה בעולם של ואבים. הצבה ובחדי־ניות של ישעיהו, ובחיבה הן מחוה דמיגיות כאלה של כלמון.

בעין אחר אני כסכים אנו: אנו חייבים להיה עם מבלה, כדי שבע־מוך בכל הבבחים הנמיים לנו. אבל, הנבוצה לעם מבלה מפנית אל כל אחר ואחר מאחבו, בעיקר אל אלה הבחעבפים באיבבלה הדה. הללו מבחים לחבדוק בהחמה, כ־דברי שקר וביוני הולה ולהיחה לי־בלים לא רק כלפי אלה שחבשבים בחחים כי אם בעיקר כלפי אלה ה־ראים אה מציאותנו באופן שהבה מבמה שהם הסכינו לראחה מחוך ספ־רי הלימוד של הבמל שלמון — ר־שלום על ישראל.

(מאמר שני ואחרון בעקבות מאמרו של פרופ' יעקב טלמון)

יהודה ושומרון והבעיה הדמוגרפית

ובכעיר לבאלת יהודה ושומרון. לא אבחיש כי הבעיה הדמוגרפית ה־מרהה איש לא ביקש לפחוד אחחה בחבל מין, כפי שסלמון נחה לחחר. עומדים אנחנו כאן בפני שחי אפ־שרויות שיש להכריע ביניהן: הזד־ורת הבאבב לקרעחנו או נסיון לעבב עיבבה שליבי ויחבי את הישגי מל־חמת־ששת הימים, עם כל הסיכונים הבכרוכים בכך: מלחמה, היש לחחזר לי־גבולות המפורצים שלפני עקבה זה ימים שהחמיבו את כנופיות הדבבה בטעה שחחחחי הלגיון הערבי עבור בטעדי גחיה ותל־אביב? האם חר־רה המחבר או חכבת הבחיבה המפר כחת מחיבבת אחחנו לחחזר מרבחנו המחב אל מבב זה על קרבבות הדמים הבלחי פוסקים, על הסכבות הבב־איחת ועל הטמה הבבחחני והבלמלי הנורא שהבא הסיל עליבו.

זחי ברי לסלמון כי עם נסיבה בחיל מיחחה ושומרון ומרבעבת עחה ישחלבו שם במקרה הטוב חיילי ה־לגיון הבמקרה הרע ארגחי המחרחר. הוא יודע שאין שחר למלל הבאיבה של לובה אליאב הזולם על פירון „הדהה" אה על המחים בבאיים ישר־אלים בלב המרינה הערבית הבעמ־איה. סלמון אומר זאת בבפחרש: „אם גבחר עלינו הם הלילה להחסיף ולהחמחרד עם מכה מחבלים בם אחר־ים הסדר שלום, עדיפה בעיני מדי־ניחת של מפעחת עחבשים מעבר לבי בחל מאשר מדיניחת דיבחי שיחמחיה בבית". כלומר — הקרבה דם בניחו בבמחני עחבשים ספחריבים לסכם, הבחיח ולרחאלה, עם כל הבחחבבר־יחת הבין־לאומיחת הבכרוכות בכך.

ומי יערב לנו כי מדינת הבחבלים, לבשחקם, לא הבחקע לבעחה סחיבת אה רחטיה; כל חיילינו יבחרכו לחחר מחדב עם מדיבים סחיבים ברוסים ר־עם בשק רחסי אשר יבחקם בבית לחם, בחברון, בשכם ובבגין! סלמון כיחיב לדעת כי על אף בעבעיו ה־רבים על מדיבת הבלוקה של אחמחל, הבמבריחת בעיבי כשיא הבגשבה ה־ציחבית, שחם מצב הבסחחרי לא יחחיר הכחחחת שהיה קיים בשבת 1948—1967 הוא בחלת הבחיסחרה.

מצד אחר, מאז ישיבחחו ביחחדה ובשחחרחן ובבבעחת עחה בבבם לחחבר־מה הבחלך של הבשבה ביחסים בין עם לעם. הבחלך זה מחביל איבחה לכיחן הבחחך כחחחה הבחחר הבר־כיבחסיחת שבבבים לבו סלמון על סבך „הבאלגיחחי" שלו. לא בחבר מבעל קבבים של „מיחחר בחחחקחת בחר מי־רחר פבחחבים" של מרד „הבבחי שי־מחי", כפי חיבאחרו רב הבחבראה של סלמון. בחבחך הזה, הלכת הבחצרת אחיבה הבשיבת על הבבקיבם בשלום, כפי שלא הבסיבו לו ערביי יהודה ושומרון מעולם וכפי שלא הבו לחי־לם הבאפסיבסיבסט הבחדל ביחחר בשבבה 1967.

לא אחמר כי הערבים שבאים הבר־אחבו בבו. אבל אין סבק בלבי כי הבבבע היחבי־חמי אחבו הבביך בחרבה את הבחבות הבחבבה. ואף הבחת, בחיבחות הבעבים הבחחחים הבכיחה את עבבה כבדך יחילה לשביבת הר־חרם הערבי והבחחבת מעבל השלום הבחזק בעבר לבבולות מדיבת ישר־אל. בחסיף על כך את ביקחחי הקיץ של קרובי הבחשבים מכל קבחי ה־עולם הערבי — ויבעחחר לבו כי אחי־בם הבחחיל. כאן הבלך אשר ברבחת הבים כחחרה לבחביל לבחרמליבציה של הבחחים ביבינחו ובין העולם ה־ערבי.

נסיבחחו של בחיל בחן הבשבחים הבר־סיק בבת אחת. הבלך זה הבביא ל־ידי ביכחר, שבאה הבינה בחחרשבת בחחדבכת ארבחחי הבחירה. לא אחבר־על הבשפעת הבחיבה עליבו, על הבחבר־ריבחיבה הבחליבית והבבאבית ועל ה־משבר הבכלכלי שיבבא בעקבחיה. לא אחבר על הבשבעחה הבחחכלה על העולם היבחדי הרחב, בעיקר על מאר־בק הבבחרה של יבחדי רחסיה: הבא חבחיה פחחה לבידיה רבה מאדיב ישר־אל ולהחבמקחת הבדחימה של גלי ה־עליה.

סלמון זחבק מרה על „הבשעת הבר־חל", וכחחבו לבחלבך הבחלבב של ערביי הבשבחים בבעבבת הבכלכלה ה־מאמרי של פרופ' יעקב טלמון)

אמצעי הגנה על דיפלומטים ישראליים ומשפחותיהם בארה"ב

מאת רפאל רוטשטיין
סופר „הארץ" בניו־יורק

יוסף תקוע

ניו־יורק

בעקבות רצח הנספח הצבאי הישר־אלי בלונדון באמצעות מעטפה ממולכדת ופציעתו של איש שגרירות ישראל בבריסל, נימסר שפקידי בט־חון ישראליים ערכו תכניות הגנה בקנה מידה רחב לא רק על משרדים ישראלים בחוץ־לארץ, אלא גם על פקידים ישראליים ומשפחותיהם.

העובדה שתקוע הלך לפתיחת הצגת ממשרדו בוד שבה „בלתי־אותראית" על־ידי כמה פרשנים ישראליים.

במשרדי בציגות ישראל באומות המאוחדות הנמצאים בבנין משרדים ברד. ברחוב ה־42 ובשדרה השניה, אמרה מזכירה שנכתומם הגלויה הם אנשי בטחון ממהלת הבית־הלבן „עיצבנה" אותה, כיחן שבראה כי הם מפעיים בערכה של הסכנה הקיימת מצד הטרור הפלשתיני.

שומרי הבית הלבן מוצבים גם במש־רדי הקונסוליה הישראלית באותו בנין, הם הוצאה ישירה לשיתוף הסל־פונית של הנשיא ניכסון עם גולדה מאיר בזמן רצח מינכן, בה הבטיח הנשיא מצד הטרור הפלשתיני.

בקרב יהודים אמריקאים ומע־רות הוא של דעם, חוסר סב־וציפיה למעשי הגנה ישראלים מיבים נגד מחבלים ערבים ומ־הפעולה שלהם באירופה. שם נשות הכל, נמצאת עתה החיוו.

כרסום ניב מ

„סולקס" מבדקה תעשייתית בקיבוץ רמת יוחנן

„סולקס" שרותי בדיקה בע"מ יספק את שרותי המעבדה כשלב הראשון לאלפי לקוחות פוטיל המצויים לבדוק את מוצרים שונים, כגון: בתים של מוצרים שונים, כגון: צבעים, צבעי דפוס, מוצרי פלסטיק, מוצרי כימיקל, חוטים, דבקים ו־חומרי בנין בתנאים אקלימיים שו־נים.

יחודה של המבדקה שהוקמה ב־רמה יוחנן הוא בתחן שרות מיוחד ללקוחות מכל עבפי הכלכלה בדבר חשיפת מוצריהם לתנאים אקלימיים הקיצוניים השוררים בישראל.

המעבדה תספק ללקוחותיה בתוך ובישראל מידע הקשור בטיב אי־כות מוצריהם וכן, בתתן תוצאות *של הבדוקות וסגלות עמידותם בפני* השפעות מרבות, נשם, קרה, רו־חות, השפעת קרינת השמש ומוצר מתח, קרינה אולטרא סגולית וקרי־נה אינפרא אדום, ככל אחרי ה־ארץ.

ניתוחי תוצאות שרותי המבדקה נועדו לתת ליצון מידע בסיסי של הספצת הלקוחות על תוצרתו וכן מעקב מדייק מקרוב על השינויים הבכנים האופיים החלים במוצ־ריו בעבה הטיפתם לתנאים האקלי־מים הטוגים. תוצאות הבדיקות ה־נמסרות ללקוחות בעשות במיכשור עדין ומשוכלל ובמיבב הידע הטכ־נולוגי שבבכם בחיל.

עודת הבבדקה באיבתן עמידות ויציבות המוצרים באפשרות ליצר־נים לטפר ולקדם את ייצור המוצ־רים ומגבירה הסיכויים שוצרתם תתמודד בהצלחה בתנאים הנדרשים בכל תנאי מזג אויר.

„סולקס" שרותי בדיקה בע"מ יספק את שרותי המעבדה כשלב הראשון לאלפי לקוחות פוטיל המצויים לבדוק את מוצרים שונים, כגון: בתים של מוצרים שונים, כגון: צבעים, צבעי דפוס, מוצרי פלסטיק, מוצרי כימיקל, חוטים, דבקים ו־חומרי בנין בתנאים אקלימיים שו־נים.

אי לכך הקיבוצ „סולקס" שרותי בדיקה בע"מ, שלוש תחנות מעבר אחריות, המבטיחות תוצאות בדי־קה מושלמות: רמת יוחנן (חיפה), בחצרים (באר־שבע), ובמעלה ה־חמישה (ירושלים). הלקוחות יקב־לו, באמצעות „סולקס" שרותי בדי־קה בע"מ, דיווח מחמיד על תנאי מזג האויר השורר באזורי הבדיקה

„סולקס" מבדקה תעשייתית בקיבוץ רמת־יוחנן

חסכון נכון
תקן שטיחיך במקום
ושמרת עליהם ותיהנה
שטמפף
תל־אביב, רחוב הס 3, טל. 55631

בבית המשפט המחוזי
בתל־אביב־יפו
תיק עתבונות 51/72
בענין: צוון המנוחה צפורה (פ
קה) אוליך מצפורה ביום 5.5.72
בבית הרצפלד בגדרה.
המבקש: שמעון אוליך מרחוב אז
לחוויוב 23 רמת־גן, ע"י ב"כ
פייבר עו"ד מרחוב גורדון 21 תל
אביב.
הזמנה
להוי יודע לך כי הוגשה לבי־
המשפט, בקשה ליתן צו המכריז ע
ירושת הצוואה הנ"ל הנני מזמ
בזה כל אדם הרוצה להתנגד, להגיש
הודעות להכרזה המבוקשת תו
חמשה עשר יום מיום פרסום המזמ
זה, שאם לא כן, יתן בית המשפ
צו כטוב בעיניו.
היום וזה, שמנה
רשם בית המשפט המחוזי

מרכז ההסברה
שירות הפרסומים

מחמש השנים האחרונות איפשרו את תחילתו של תהליך חדש ומהפכני — תהליך ההתקרבות היהודית ערבית, תהליך של יותר הידברות והבנה, תהליך של הכשרת הקרקע לקראת פתרון בודדי שלום לסכסוך.

הוו והליך ההולך ומכרסם את העמדה הקשוחה והעיקשת הערבית, עמדת ה„לאווים" המפורסמים של ועידת חרטום. מתור ומאלף להצביע על הטקט והרגישה שהורדים בשטחים המחוזקים בידי צה"ל. בעוד העולם הערבי גועש וסוער, בעוד תנועמולה הערבית הריפה נגד ישראל במשכת לא הפסק — יושב כאן, במגע הדוק עם ישראל, למעלה ממחצית העם הפלסטיני והוא הוחיד שאינו מצטרף למקהלה.

אולם יהיה זה מוקדם מדי להאמין כי כל הבעיות כבר מאחוריינו".

מתוך:

השטחים המחוזקים
חמש שנים

מאת תא"ל שלמה גזית

להשיג עליהן פנייה אל שירות הפרסומים, מרכז ההסברה, בנין גי הקריה, ירושלים — המרוד לתיקי ולמידע, מרכז ההסברה, רח' אחד־העם 13, תל־אביב.

כלכלה ועסקים

יורחבו זכויות הוותיקים בקרן לביטוח מעסיקים מפני שביתות

דיונים לצירוף גופים נוספים לקרן * עלית תקבל מהקרן 1.75 מליון ל"י

מאת כוחו הכלכלי של „הארץ"

הקרן לביטוח מעסיקים, שנוסדה ע"י התאחדות התעשיינים לביטוח מעסיקים מפני נזקי שביתות, עומדת לשנות את התקנות שלה ולי־הנסיח ולשלוכים יותר גבוהים מהקרן לחברים ותיקים. בקרוב תכנס אסיפה כללית של הקרן לאישור שינוי זה.

לפי הצעה תיתן בעת התשלום 5% במקרה של שביתה תוספת של 5% לשנה במשך עשר השנים הראשונות של החברות בקרן. בעשר השנים הבאות תינתן תוספת של 3% לשנה. השלומים אלה יהיו ב־80% מהסכר שאבד בזכות השביתה.

הקרן מנהלת עתה מרים עם ארגוני מעסיקים שונים — התאחדות בנקאים, התאחדות בתי־מלון, ה־אגודה ההולכים רגר — בדבר הצטרפות לקרן, שבה הברים כי הם רק העשיירים, וכך להפוך אותה לקרן של כלל הבעסיקים במדינה. הסיום של הצטרפות גופים שלמים לקרן ובהתאם לכך ישונו התקנות בלה. אין כונה לצרף בודדים מקרב הגופים שאינם חברים כיום בקרן.

עדיפות יש נכונות להצטרפות בקי־בר של אלה שפנו אליהם בעידון. הנטיה זו גברה בעקבות השביתה הכללית, שהוכיחה כי הקרן מסוגלת לעמוד בהתחייבויותיה בשביתה מ־משמשת גם כמפעל גדול. „פעם זו־בר, מסביר הקרן ד. שמר, הקרן סובה למפעלים קטנים ו־שביתות קטנות. עתה התברר כי יעילה גם לגבי שביתות גדולות כאלה שהתפתחויה הוכמכת בהן כל כוחה".

בהסברה את השיעורים המוצעים הקמת הקרן אומר מר שמר כי הן נקבעו לפי דרישות החברות ונשענות על הברים ותיקים, שהצטרפו לקרן לאחרונה או עם הקמתה הקבועה. הנתונים אלה מהווים מכלל הכספים שהצטברו ב־קרן מתשלומי החברים הוותיקים. הדין, לכן, לתת מיצוי לוותיקים בעתם לשנות חברותם בקרן.

הקרן נוסדה בשנת 1966 במגמה לעודד חברות בקרנות הסכמי השכר לפני שביתות ואיומי שביתות של העובדים. עם ייסודה הצ־לה אליה מספר קטן של חברים ולא היתה תלונטרית. השנה הי־תה הפיכה לחובה על כל חברי ההתאח־דות. עם זאת לא נקבעו סנקציות למקרה שבריתה מהחברים אינו רו־צה להצטרף אליה. אולם למעשה בעייה זו כמעט שאינה קיימת ורוב חברי התאחדות, כלומר 90% מ־המפעלים הגדולים, כבר הצטרפו. מבחינה שבמשך הזמן יצטרפו כולם.

הקרן גובה פרמיה של חצי אחוז מהשכר הכולל לעובדים. החברים בקרן מקבלים פיצוי עבור הנזק ש־נגרם להם כתוצאה מהפסקה או הפ־חתה של הייצור ההקרן הנובעים משביתה. שביתה חלקית, שביתת ה־אטה וכו'. תשלום דמי הנזיקין מותנ־נה באי־תשלום דמי שביתה ע"י ה־מעביד.

1.75 מיליון ל"י לעלית

השנה שהנתה אחת כתקנות ה־

המחירים, שנקבעה ע"י ועדה שה־ברה היו נציגים של משרד החקלי־אות ומועצת הצמ, ושקו השנה ע־ל הנתים שנערו במשך השנים מאז נקבע המחיר הראשי בתקופת הצ־תוך. עתה ישמש המחיר החדש ש־נקבע בסיס חדש לשנים הבאות.

השנה צפוי יבול מבורך של עצ־בי יין הוא יגיע ל־47 אלף טונות, לעומת 38 אלף טונות בלבד אשת־קד. השנה יקלטו היקבים כ־6000 טונות עבבים מרצועת־עזה וכיתודה ושומרון.

מר"מ להעלאת מחירי היינות * טונה עגבים התיקרה ב־45%

מאת כופרי הכלכלי של „הארץ"

מרמ להעלאת מחירי היין מתבי־תל אתה, בעקבות ייקור מחירים של עגבי היין שפליט סוכם לאחרונה.

מחיר העגבים ליקבים נקבע ב־שיעור של 475 ל"י לטונה, לפי ה־בסיס של עגבים מזן אליקנט וב־חוק של 10 „בוטה". בהתאם לכ־חיר בסיסי זה עולים המחירים ככל שזן העגבים הוא משובח יותר.

מחיר טונה עגבים אשתקד היה 325 ל"י, כלומר עתה הועלה ב־150 ל"י לטונה, או ב־45%. בהעלאת

סוחרי ירושלים קובלים על קיפוח במס־הכנסה

מאת כופרי הכלכלי של „הארץ" בירושלים

מוכיר התאחדות הסוחרים בירו־שלים, מר אברהם בירנבאום, דחה במכתב ששלח לנציב מס־הכנסה יעקב המיר לטענה כי מס־הכנסה מבצע שומות יתרה משותפת שתיבדק את סבנות סוחרי הבירה על קיפוח בקביעה שומות מס־הכ־נסה הנעשה שנים רבות.

מר בירנבאום טוען במכתבו כי המחלקה הכלכלית של הבביות ער־רכת החשיבים הנים לעצבי המסחר השונים בשלוש הערים הגדולות. ה־דבר מקפח את סוחרי הבירה שעד־יונם, ומתוך הרוחים שלהם נופלים למעגתו מאלה של סוחרי תל־אביב וחיפה.

מר בירנבאום מצרף למכתבו נתו־נים הלקוחים מסקרי הלשכה המר־כזית לסטטיסטיקה הבורים כי ב־1970/71 לדוגמא היה מספר העסקים הקמעונאיים בירושלים 12% מסך העסקים הקמעונאיים בארץ ואילו ה־פריון בירושלים היה 9% בלבד מן הפדיון בארץ.

בחישה הניע מספר העסקים ה־קמעונאיים ל־9% מסך העסקים בכל הארץ וחלקם בפדיון הניע ל־11%. בתל־אביב היו העסקים הקמעונאיים 24% וחלקם בפדיון הגיע 12%.

נתונים אלה — מעין בירנבאום — מוכיחים את הטענה שהתאחדות אסופה ומוסברים בעובדה שבתל־א־ביב ישנם הרבה קניינים מאוחר גוש דן, לחיפה קניינים מן הקריות ו־איזור הצפון כולו ולירושלים אין עורף כלכלי.

30 מיליון לירות יושקעו בהרחבת טלרד

מאת כופרי הכלכלי של „הארץ"

חברת „טלרד" הכינה תכנית חד־מש לפיתוח שלמה ישקיעו במפעלי החברה 30 מיליון ל"י והם יעסיקו 2500 עובדים. המחזור יסתכם ב־150 מיליון ל"י ו־15% ממנו יהווה הייצוא. כיום מעסיקה החברה אלף עובדים והמחזור שלה בשנת 1971 הסתכם ב־45 מיליון ל"י.

„טלרד" הנבנאה בבעלות „סי־ן„ ההברה הבאחזת למדינה הקרבה, רכשה בשנתיים האחרונות מבשר מ־מפעלים. בבבני „המלקטרוניקה" ו־„אלקטרוניקה שבהם היא. פרסקה. ה־חברה הכשה אות „קרן אלקטרוניקה" למכרזי אלקטרוניקה, „ציתור" ל־מכרזי המשל, „אורדני" לתיכנון ול־הבנה של סלחיזיה בבעגל סגור ו־את מפעלי ליפר בירבנה. רכישות אלו גיזנו את המבנים של החברה הגדילו את תחומי הייצור.

עם הרכישות החדשות התארגנה החברה לחמשה מפעלים עצמאיים ל־פי תחומי הבתמחות: טלפונים, מר־כזי דואר מסחרי, מרכזות פר־טיות, מפעל לרכיבים, פחות ד־בבע ומפעל למוצרי אלקטרוניקה.

מאז ייסודה סיפקה החברה 600 אלף טלפונים ו־30 מרכזי דואר ב־קיבולת של 180 אלף קווים. בשנה האחרונה יצרה החברה 120 אלף טלפונים בקיבולת של כ־20 אלף קווים. השנה, יגיע, ואקה, הייצור ל־150 אלף טלפונים בקיבולת של יותר ב־30 אלף קווים.

החברה קבעה לה מספר יעדים ל־שנה זו, ביניהם: הגדלת יכולת ה־ייצור הבאמתה לדרישות משרד־תרקשורת, מגר הרצת הייצור של מרכזי דואר מסוג „סנטקונסה", ה־נחשבות למשוכללות ביותר; שיווק טלפונים צבעוניים לשוק החפשי; ביום הנכשרה של 200 עובדים ו־הגרצת הייצוא, לרבות השתתפות בהקמת מפעלים בארצות מתפתחות.

החברה מקוה להגיע השנה למ־כירות בהיקף של 80 מיליון ל"י ו־ייצוא של יותר מ־6 מיליון ל"י.

תובעים 348 אלף לירות מצ. זיס

מאת כופר „הארץ"

הנאמנים בפשיטת הרגל של ה־יהלומן דוד ראנר — עוהיד מ. כס־פי, א. גורני ו־י. ברון — תובעים בבית־המשפט המחוזי בת"א 348.095 ל"י מ־ צ. זיס חברה שלו קרבלדוס בע"מ. סכום הנביעה הוא בשל 22 שטרות שנמשו על־ידי קרבלדוס ב־ע"מ לפקי דוד ראנר בשנת 1967, בערבותו של מר זיס.

בכתב הנגתו טוען מר זיס כי אינו חייב בשל שטרות אלה וזאת משום האורכות חוזרות ונשנות שניתנו בד־מנן לחבי קרבלדוס על־ידי ראנר, בלי אישורו, או הסכמתו של זיס. בכך הוא רואה שיחרורו מכל אחר־יות של ערב. כן טוען מר זיס בכתב הנגנה, כי השטרות החתימנו וכך אין עוד לחבות אותו בשל שטרות אלה. בית־המשפט טרם דן בתכסוך.

כונס נכסים מונה לחברה הקבלנית גו"ים

מאת כופרת „הארץ"

בית המשפט המחוזי בת"א אישר מינוי כונס נכסים לחבי גו"ים ב־ע"מ, לפי בקשת בנק המזרחי המ־אוחד. המחזיק באגרות חוב בסך 393,385 ל"י. הבנק ביקש את מינוי כונס הנכסים בנימוק שחבי גו"ים נמצאת בקשיים כספיים ומפגרת ב־תשלום חובותיה.

בקשה אחרת הגישו לבית־המשפט 10 אנשים אשר קנו מהחברה דירות בבנית והפקידו בה כספים בסכו־מים של 35.000 50.000 ל"י. דירו־תיהם אמורות היו להיות מוכנות בתחילת השנה הבאה, אך עתה הו־ברר להם, לטענתם, כי החברה ב־קשיים ולפיכך החליטו לפנות ב־הליכים משפטיים להבטחת כספם. בשל היותם תושבי באר־שבע, הם ביקשו כי עניני כינוס הנכסים יתי־ברר שם, וכי התיק יועבר מבית־המשפט המחוזי בתל־אביב לבאר־שבע. השופט שלמה לוגבברג דחה את בקשתם.

משלחת מסחרית מארה"ב תבדוק שירותי מלון בארץ

משלחת לעניני סחר בחסות מס־שלה ארה"ב הגיעה לארץ ותשהה כ־5 ימים כדי לחקור בעיות של שירותי תיירות ומלונאות ממשלתית ופרטית וחרכז את פעילותה בלשכת הבסחר ישראל־אמריקה.

ביום ב' שעבר ביקרו בלשכת ה־בסחר היה ג'ון הנסורד, הנספח ה־כסחרי של שגרירות ארה"ב בישר־אל, ומר פרד קרוסלי מבשרד ה־מסחר האמריקאי בוושינגטון, אשר דנו עם היה רוזן, סגן בשיא ה־לישכה ולור מנכ"ל הלישכה, בהכ־נת עבודתה של המשלחת. בין חברי המשלחת — נציגי בואינג חברת התיירות האמריקאית „אמריקן אקס־פרס".

בומנה הביגה הלישכה תוכיר על התפתחות התיירות מארה"ב ליש־ראל. בעזרת הלישכה תיפגש המש־לחה עם בורמי תיירות בישראל.

ניתנה ארכה לאריה מכנס

מאת כופרת „הארץ"

איש העסקים אריה מכנס, אשר נגדו הוגשה לא מכבר אתראה פשי־טת רגל על־ידי בית־המשפט המחו־זי בת"א, קיבל ארכה של 3 חוד־שים להשלום החובות.

אתראה פשיטת הרגל נשלחה לפי בקשת חברת ציוד לתעשיה ולחק־לאות אשקלון בע"מ בשל חוב של כפעל „שטר", לשעבר בבעלות מכ־גם וכיום בכינוס נכסים, בסך של 22,217 ל"י. מכנס ערב בזמנו אי־שית לחובות „שמר". מכתב בקשתו של אריה מכנס, שהוגש לבית־המש־פט, מתברר כי לשם מימוש חובר־תיו נמכרו כל פרדסיו וכי הוא גש־אר נקי מכל נכסיו. כן מתברר כי לאחר מכירה הנכסים נותרו כספים בידי כונסי הנכסים עוהיד ג. בן נפתלי ו־. הכהן, אך הם עוקלו בשל חוב למס־הכנסה.

עתה בוטלו הטיקלים וניתן להר־גיל להסדר עם הנושים: לפיכך הו־גשה הבקשה למתן הארכה.

השופט י. חריש שהחליט להפעיק את הארכה קבע כי יהיה בכך לתר־עלת הנושים ולתועלתו של אריה מכנס העושה מאמצים רבים לעי־מוד בעד התחדדות וליצור אמצעי פירעון.

פרוטארום השקיעה 12.5 מיל' ל"י במפעל חדש לייצור פי.וי.סי.

פרוטארום חנכה בחודש שעבר מתקן חדש ליצור פי.וי.סי. במפעלה שליד עכו. ההשקעה במתקן היא 12.5 מיליון ל"י, והיא מכסילה את כושר היצור של חומר זה ל־30 אלף טונות בשנה.

לפי תחזיות השיווק של החברה, ייוכרו בשנה הבאה כ־20 אלף טונות פי.וי.סי. בארץ, ויוצאו כ־10 אלפים טונות. אולם לחברה יחדי יצא ל־מכנה של 3.000 טונות כלבד. החבי־רה מקוה לקבל הזמנות „עד סוף השנה" לעוד 8.000 טונות. תחזית מכירות פרוטארום היא 50 מיליון ל"י לשנת 1972 ו־65 מיליון ל"י לשנת 1973. רוב הייצוא יהיה למערב אירופה.

תחזית גידול המכירות לשוק ה־מקומי מבוססת על הנחות, שב־1973 יחלו בארץ לייצר מסגרות פי.וי.סי. מקוטר רחב, דבר שיגדיל את הבי־קוש לטצר זה. יצוין כי בעבר מתחו כלכלני הממשלה ביקורת על תכנית השקעה בפרוטארום וטענו כי אין לה הצדקה כלכלית.

התרעה נגד סוכני מכס בלתי מורשים

הנהלת המכון למסחר הוגן מעריכה נגד סניה לסוכני מכס לא מורשים הפועלים בזכויותיהם של עולים וחו־רים עקב טיפול לקוי.

בהודעת המכון נאמר:

בעת האחרונה נתקלנו במקרים שעולים חדשים, המשחרדים מצרים שהם מזמינים עפ"י זכויותיהם מטור במכס או מס קניה, פונים כגראה לא תמיד לסוכני מכס מורשים ונתב־עים לשלם בעד שחרור המטען מגי־מכס והובלה לבתים סכומים מופרזים ומוגזמים.

אי־לכך, הננו לבקשכם להביא ל־ידיעת צבור העולים המחדשים שעלי־הם לדאוג שיפנו אך ורק לסוכן מכס מורשה, וכך יבטיחו לעצמם שישלמו דמי שחרור מכס והובלה סבירים.

באחד המקרים מתלונן מירושלים, מסר לנו שבעד שחרור מכונת כבי־סה מגמל אשדוד והובלתה לירושלים קיבל שלש הצעות: האחת — 195 ל"י, השנית — 140 ל"י, והשלישית — 120 ל"י. סוכני מכס, חברי המכון אינם המעשרנו מסרו לנו שהשחרור כולל ההובלה היה צריך להעלות מחנת כ־— 100 ל"י.

ועדה הסתדרותית תבדוק תוכניות בניה להשכרה

מאת כופרי הכלכלי של „הארץ"

חברת הפועלים הקימה ועדה ב־ראשות מכניל סולל בונה מר צבי רכטר, שתבדוק הכניות לפרוייקטים בנושא הבניה לשכירות. בפני הוד־עה יונחו תכניות בנושא זה ש־עובדו בעבר על־ידי משרד השי־כון ורשות ההשקעה. כן תצב בפני הועדה תכנית שמייבד מגן יחיד עב־עבת המבנים של עמידר, מר אריה אורון, חברי הועדה יהיו היה אר־רון, יעקב לוינסון (מנכ"ל בנק הי־פועלים), חיים אברהם עופר (מנכ"ל שיכון עובדים) ואהוד שילה (מנהל המחלקה הכלכלית בחברת העובדים).

הצעתו של מר אורון מיועדת לבר־נות מגרים (וגם מבוגרים) הנמצ־אים במצב ביניים: אין הם די עניים שיקבלו מהממשלה דירות בשכירות מסובסדת, ואין הם די עשירים לק־נות דירות. היא מיועדת למקרים כאשר שני בני הזוג עובדים ולזם הסכנות קטנים.

מר אורון מציע לבנות לזם דירות של 2.5—3 חדרים בסחירים של כ־45 אלף ל"י לדירה. המימון יהיה כך: 5000 ל"י מיקדון המשתכן, כ־13.000 ל"י השקעת הקבלן והיתרה הלוואות ממשלתיות או הסתדרות־יות בריבית נוחה, כ־8%—9% בלי הצמדה.

המשתכנים ישלמו שכר דירה של 200 ל"י לחודש, כלומר לקבלן ה־יה הכנסה של 2,400 ל"י לחודש, שהם כ־18% על השקעתו. אמנם היה עליו לשלם ריבית גם על ה־פיקדון והלוואות, אך ההצעה זו הקוה על־ידי מתן קרקע בתנאים נוחים, פטור ממסים והטבות אחרות. הדירות יימכרו למשתכנים לחמש שנים. ההנחה היא שהם יוכלו לח־סוך 150—200 ל"י בחודש, כך ש־בתום התקופה יעמוד לרשותם סכום שיאפשר להם לקנות דירה.

החברה לישראל ומשקיעים מחו"ל יבנו מלון דירות בי־ם

רוכשי הדירות ייהנו מהטבות הניתנות לבתי־מלון

מאת כופרי הכלכלי של „הארץ"

מלון דירות מסוג חדש מקום ר־הולך בירושלים בהשקעה של 58 מיליון ל"י החברה המקימה אותו עומדת לפרסם בימים אלה את ה־פרוספקט שלה להפצת המניות ל־רכישת הדירות במלון.

בניגוד למקובל בבלונות דירות לא יוכברו במלון הדירותלט, „פלא־זה ירושלים", דירות אלא מניות ה־מקנות זכות לדירה מסוימת. היתרון של שיטה זו הוא בכך שהיא מאפ־שרת ניהול טוב יותר של המלון.

מכירת המניות אילצה את החברה לפרסם פרוספקט מפורט, כנדרש ע"י הרשות לניירות ערך, למרות שה־מניות מיועדות למספר מצומצם ב־יותר של קונים בכוח, 68 בלבד, כמספר הדירות במלון. נוסף לכך יהיו בו 180 חדרים רגילים.

ביחוד הבלון מבוסס על שיטה מורכבת ומתוחכמת, שהיא שיכולת של שיטה אמריקאית לבניית בתי־דירות ומהווה חידוש בצפון אמר־ריקה. כמו בבתי־מלון אחרים מסוג זה שיכסות הדירות לרוכשיהן הם יכולים להשתמש בהן לצרכיהם. כ־שהם אינם משתמשים בדירותיהם הם מעמידים אותן לרשות המלון ו־מקבלים תשלום על כך. גובה ה־תשלום הוא לפי תפוסה ביתי־המלון הכללית, כשכל דירי הדירות נמצ־אים ב„פול". הדרכבה מבלה השלו־מים בהתאם לשיעורי התפוסה. בנ־פרסה לא לוקחים בחשבון איזו די־רה היתה תפוסה ואיזו לא. אולם התשלום מה„פול" הוא לפי מספר ה־ימים שהדירה יקבלו גם 50% מהדי־ירה שהמלון יקבלו.

בצלי הדירות ישלמו דמי־אחזקה שנתיים לחבלת המלון. תשלום זה אף הוא לפי התפוסה של המלון כאשר שני בני הזוג עובדים ולזם הסכנות קטנים.

מר אורון מציע לבנות לזם דירות של 2.5—3 חדרים בסחירים של כ־45 אלף ל"י לדירה. המימון יהיה כך: 5000 ל"י מיקדון המשתכן, כ־13.000 ל"י השקעת הקבלן והיתרה הלוואות ממשלתיות הקבלן והיתרה הלוואות כמשלתיות בחברת העובדים).

הצעתו של מר אורון מיועדת לבר־נות מגרים (וגם מבוגרים) הנמצ־אים במצב ביניים: אין הם די עניים שיקבלו מהממשלה דירות בשכירות מסובסדת, ואין הם די עשירים לק־נות דירות. היא מיועדת למקרים

هكذا من الأصل

הפחד של פליני

הליצנים, תכלת, תל־אביב

קולנוע

מאת יוסף שריק

פודיקו פליני, הנחשב לטוב שבבמאים, ראה בליצני־הקר־קס „כל מה שיש באדם", לר־בות — בפליני. אין תימה, אפ־פוא, שפליני „משחק את עצ־מו" בתפקיד הבמאי המראיין את הליצנים — בעוד צלמיו מ־צלמים אותם. יחליף ומרמה במרם תביבו, כי לאמיתו של דבר זה סרט ביוגראפי. פליני, המשוחח עם הליצנים וחקנים, מצתה את פחדו והא מעני ה־דיקנה והשיכחה. סרט לאניעי־טעם „הליצנים" יוערך בך מחי־שבות ולא צחוקים.

הרושם הראשון לגבי מחציתו ה־ראשונה של הסרט איבנו חיובי ל־מדי. במקבות סרטו המשולא „מאר־פיריקוד", נתבקש פליני להפיק סרט בשביל הטלוויזיה — „על כל נושא שהוא". פליני בחר בליצנים (יש לזכור כי הפיק סרט נפלא על ליצ־נית, עם אשתו ג'וליטה מאסינה, אשר קיבלה את פרס הצוסקר ב־צבור משחקה ב„לה סטראדה"). תוך קפיצות וחילוגים מאפיינה אחת ל־אפיזודה אחרת — הזל פליני את „הליצנים" בלל סיפור, בלי ראיון מרכזי, בלי „שליחותי" כלשהי.

„מה משמעותו של סרט הז?" — שואל עתונאי סקרן את פליני, ה־יושב בצהל הקירקס ליד נשרת ה־חסרים שלו. אותו רגע מטיל ליצן דלי ריק על ראשו של פליני — ד־העתונאי אינו זוכה בחשובה.

מה שהנכם רואים בחלקו הראר־שון של הסרט נראה כחזרה ולא כסרט־עצמו. הליצנים — שכמה מ־הפקידיהם מבוצעים על־ידי שחק־נים קשישים, שאינם ליצנים — זר־כרים את בעוריהם, את תפקידיהם המעשעים ביותר, את הצלחותיהם. פליני מבקשם להציג לפניו וכל מה שהם עושים הוא כל כך פאתטי — יותר מדאוי ומצביב מאשר משעשע.

לולא היה זה פליני, יוצרם של „חלצ'ה ויטה", „8½" ו„סאטיריקון", הייתי מושך בכתפי ואומר לעצמי: עוד סרט לא־חשוב — על אף ה־ביקורות הנלהבות שזכה בהן בחו"ל וגם בארץ. שכן, הרגשתי היתה שכל מה שאתה רואה בחלק הראשון הוא למעשה „סאטיריקון" לעניים. (נאה מציד של מבקר־סרטים לחיות בא־כן לבטאי האתב עליו — אך זר־בתו הראשונה היא להיות נאמן ל־קול הקוראים שלו). החלק הראשון פרס ולהתבטאות אכספלוסיבית ומ־קוטעת באה ברירה רבה על חשבונם של הקומים הארוכים המהורהרים ר־של ייחוי הבשקל שבמבנה והכלל של היצירה, ולא הוחירה הרבה כן הפדיריות הרבות סבה.

את קולה של זכרת הבצר־סופראן רכה מבטעבב כיתה החמורת לצ־תים קרובות כדי, על אף הטמפרמנט הזז בה שרה את תפקידה ב„האהבה הקוסמת".

האקוסטיקה של תיאטרון ירושלים יחרת הבללה מלאה, איתון טבעי ר־שקיפות צלילה, שאינבה תביד לטר־בת המהורות. אין זאת אקוסטיקה המתאימה לכלים האכסטטה ברזמיה את סטיחיתם, אלא כבליטה אותן בבערוביהן האכוריות — ובכך היא מציגה בפניהם אתגר חדש, שלא היה להם עד כה.

חידון מוסיקלי

מוסיקה בירושלים

מאת אורי אפשטיין

סמוך לפתיחת העונה החדשה עב־רה תיקמורת רשות השידור למשכנה החדש בתיאטרון ירושלים. עם זאת חולה — גם זאת כאחד מחידודיי ה־עונה. כפי הנראה — להגיש תוכניות לאורחיה, ובכך הוסיפה לאלה את המתח של חידון על התגאה של ה־קונצרט.

את היצירה הראשונה, שלפי צר־רתה היתה סימפוניה עם פתיחה אי־טית במעבד של שיר־לכת חגיגי, אפשר היה אמנם לחפש לפי סגנונה כפרי עטו של היידן בגיל צעיר יה־כית. בזכות רוחו הרוכבוית שאין לטעות בה הפתולאריות הביחודה שלו, אפשר היה להכיר גם את ה־קונצרטו לכינור של סיבליוס. את זאת אי־אפשר לוכר גם על היצירה הבאה, אך הפרדה שלפני חדשות הבוקר ברדיו הצלה על הזכרון את הידיעה, כי זאת „סנים פכר חלוגות לאגאל" של גלבוע. אסוציאציה ל־„ריקוד האש" בבצוע רובינשטיין סייעו בידיעה „האהבה הקוסמת" של דה פאלה, ולמעשה של המעבדת לר־כאם פוס עוד בשארה תרוחה בזכרון כן הקונצרט שלפני שבועיים.

יצירתו של גלבוע, שהוברה בהשר־ראת הלוגותיו המצויירים של שאר־גאל, עיקר כתה ביסודותיה הויחוד אליהם. חלוקה הטשה של הבמה הייר־הה ציורית וסיפקה מרכזי התעניי־נות לעיניהם הבסוסטות של הצופים: היה להם עד כה.

טיטוס באנסמבל הקאמרי

בוסיקה

מאת נתן מישורי

(בבית הדיל בה"א)

המורת „האנסמבל הקאמרי הרי־ראלי" ביצחון של בארי ברוטיני, פתחה את עונתה ה־8 כשבגיתנה נקיה, בכוחמת ומגבבת הינב. ה־תמורת חברים אברחים וישראלים ובקהלה ריבת יכרו את הנבאים ה־הבתיים לבצוע טוב של אופרה של מוצארט — קטרים כלאים בין ה־ציבות החמורתים לבין הקוליים, הכלישתה של הקפה מוסיקלית אמר־ריסטיבית על כל פרטי הביצוע.

אהבתי כאחד את קול הטוראן הטבוק הרגיש של פליסיטי פלמר, הנהיגתי כן האיתן המצוין טבין בי־כוי כיסיקלי מוצארטי ובטבקה עור־ית בבהה אצל אביטה פרוואן (בצר־כוראן). הארטיות המוסיקלית של הנגתי קנת באן וכח הבאתו, כיפון על כבה פבים טבבים.

לקל הטוראן הצלח הנעים ול־ביצוע המוסיקלי הבקי של גילה ירבן בייבה עוד להתוסף כיתה של הזר־פס בביטוי. לא הייתי מתנגד ליתר הקיעות בקולו הערבתי האאמתי של „בקר המשמר הקיסרי" ולי הרבם (באס־באריטון). קול באה הוצעה נאה של לוים יבראלי (טוב־ראן). זכרתה של מקהלת „ריגי" היתה ללא פגם.

אוכיר עוד את ביצועיו הטוליים המצוינים של אלי חפץ (בקלרנית ובבאסט־הורן) בשתיים מבין הרשות שבארוחת.

הביצוע המוסיקלי כולו, הבטוף לדבר שלם. לא כן הביצוע ה„חצי־בתרי" שלקה בחסר ולא איפשר לי־המין להשלימו. החסר נגבבא לאון דוקא בבה שלא היה על הבמה — כגון שרפת הקפיטול, ביחה של ויסלית, לבושי התקופה וכדומה — אלא דוקא בבה שהיה. הכניסות הי־

בוסיקה

מאת נתן מישורי

(בבית הדיל בה"א)

המורת „האנסמבל הקאמרי הרי־ראלי" ביצחון של בארי ברוטיני, פתחה את עונתה ה־8 כשבגיתנה נקיה, בכוחמת ומגבבת הינב. ה־תמורת חברים אברחים וישראלים ובקהלה ריבת יכרו את הנבאים ה־הבתיים לבצוע טוב של אופרה של מוצארט — קטרים כלאים בין ה־ציבות החמורתים לבין הקוליים, הכלישתה של הקפה מוסיקלית אמר־ריסטיבית על כל פרטי הביצוע.

אהבתי כאחד את קול הטוראן הטבוק הרגיש של פליסיטי פלמר, הנהיגתי כן האיתן המצוין טבין בי־כוי כיסיקלי מוצארטי ובטבקה עור־ית בבהה אצל אביטה פרוואן (בצר־כוראן). הארטיות המוסיקלית של הנגתי קנת באן וכח הבאתו, כיפון על כבה פבים טבבים.

לקל הטוראן הצלח הנעים ול־ביצוע המוסיקלי הבקי של גילה ירבן בייבה עוד להתוסף כיתה של הזר־פס בביטוי. לא הייתי מתנגד ליתר הקיעות בקולו הערבתי האאמתי של „בקר המשמר הקיסרי" ולי הרבם (באס־באריטון). קול באה הוצעה נאה של לוים יבראלי (טוב־ראן). זכרתה של מקהלת „ריגי" היתה ללא פגם.

אוכיר עוד את ביצועיו הטוליים המצוינים של אלי חפץ (בקלרנית ובבאסט־הורן) בשתיים מבין הרשות שבארוחת.

הביצוע המוסיקלי כולו, הבטוף לדבר שלם. לא כן הביצוע ה„חצי־בתרי" שלקה בחסר ולא איפשר לי־המין להשלימו. החסר נגבבא לאון דוקא בבה שלא היה על הבמה — כגון שרפת הקפיטול, ביחה של ויסלית, לבושי התקופה וכדומה — אלא דוקא בבה שהיה. הכניסות הי־

PHILCO

זה ממש אוצר

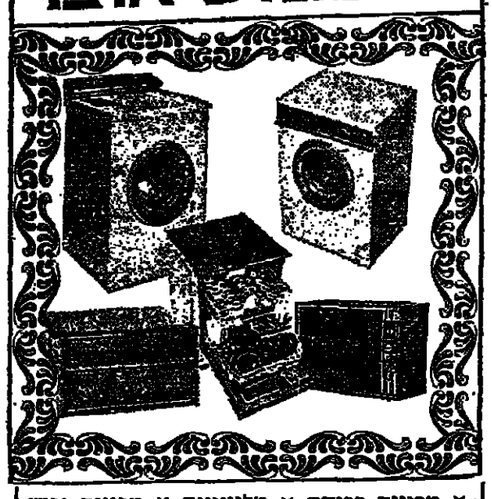

* מכונות כביסה * טלוויזיות * מכונות יבוש
* מדיחי כלים * מזגני אויר תוצרת ארה"ב

פילקו תמיד באיכות עולמית

PHILCO

איזור התעשיה בת ים, רח' הסולל 9, טל: 86 01 11

Reiss·Cohen

1100 Madison Avenue · New York.

גלריה רייס כהן, ניויורק

מהגלריות הגדולות בעולם. ברשותה אוסף רישומים והדפסים מקוריים של גדולי הציירים מהמאות ה־19 וה־20 נאה להודיע על מינוי של מר

ויליאם סטרום

(מסביון)

כנציגה בישראל

ברשותו אוסף גדול מיצירות

שאגאל * רנואר * דאלי * ארנסט * ווסארלי

ובמיוחד

Picasso

הגדול ביוצרי ההדפסים

השקעה טובה המהנה את בעליה

לקביעת ראיון נא לפנות אישית אל 752760

תיאטרוני ישראל

הערב 1.10

הבימה:
בקיר הבימה:
תיאטרון ירושלים

פיקיק לשניים:
תל־אביב האולם הקטן

הקאמרי:
הנרטה קיץ:
תל־אביב

התיאטרון העירוני חיפה:
האוצר:
חיפה

התזמורת הפילהרמונית הישראלית

הערב 1.10 וושינגטון — מרכז קנדי

יום ב' 2.10 וויטון (שיקגו)

יום ג' 3.10 לנסינג (מישי־גן)

יום ד' 4.10 פלינט (דטרויט)

יום ה' 5.10 אן־ארבור (דטרויט)

שבת 7.10 דטרויט

הכל בכל בלות הכפול

התזמורת הפילהרמונית הישראלית

מארחות את

תיאטרון מחול אלוין ניקולאיס

הופעה אחרונה - הערב

תכנית חדשה שיח חלומות — משחקים טקסים — בחול

בתל אביב בלבד הערב 1.10 ב־8.30 בהיכל התרבות

„האמה בלהי משכחה" — מפרב / „לא פחות מצירות מיפה" — דבר / „מדאי שלא ההמצוה" — הארץ / „ציה מבהמה" — הצופה

נותר מספר מצומצם של כרטיסים. להשיג בקופת היכל התרבות ובמרכז „אוניקן", דיזנגוף 118.

המרכז לבלט קלאסי

בכבר המדינה

רחוב ז'בוטינסקי 120

פנת ה' באייר 2

כיתות מתאימות לכל הגילים מפרה בלט ועד למקצועיים ניתנת על־ידי צוות מורים מעולה.

כתות למבוגרים בבלט, ג'אז והתעמלות נשים לפי הרשמה מיוחדת

טלפון: 266610 או 39322 בכל שעות היום.

המרכז לבלט קלסי הינו היחיד הרשמי של לחקת הבלט הקלסי

מדינת ישראל

מרחב תכנון מיוחד ערד

הודעה בדבר הפקדת תיקון תכנית (פורמת מיוחדת)

בעמדת בזה הודעה בהתאם לסעיף 89 לחוק התכנון והבניה תשכ"ה—1965 כי בכפרדי הודעה המיוחדת לתכנון ולבניה ערד בשורד הטיכון, הקריה, תל־אביב ובמרחבי הבעצה המקומית ערד הופקד תיקון תכנית מפורטת מיוחדת, הנקראת:

הכנית כפורטת מיוחדת מס' ה/ע/4/16 — ייעוד שטחים למגורים, הוצוית הדרים ייעוד שטחים למרכז שכונתי, ייעוד שטחים ציבוריים פתוחים ושבילים. תיקון להכנית ה/4/16/89.

ואלה הם השטחים הכלולים בתיקון ההכנית המצאמים בין הגבולות: כצפון: רח' מואב

כמזרח: מזרחם הבמערב — שטח ציבורי פתוח („אדי")

כל מעוניין בתיקון/הכנית, רשאי לעיין בה ללא תשלום, בימים ובשעות שהמפרדים האבודים פתוחים לקהל.

כל מעוניין במקרקעין, בבנין או בפרט הכנוני אחר, ורואה עצמו נפגע על ידי היקון/ההכנית וכן מהנדס ועדה מקומית שמרחב התכנון שלה מבל בתחום היקון/ההכנית, רשאי תוך חודשים מיום פירסומה של הודעה זו ברשומות להגיש התנגדות לתיקון/ההכנית בכפרדי הודעה המיוחדת האמורה.

ב/ד. ארבים ב. בץ

יושב ראש הועדה המיוחדת לתכנון ולבניה ערד

פי תפרי השל"ב (אגוסט 1972)

ויצו

סניף תל־אביב

מברכת את חברותיה בשנת שלום ויצירה

לוח הפעולות

מועדון ארלוזורוב 100

יום ראשון — 1.10.72
8 — התעמלות
10 — „יום לעולה" — עלות מתנות

יום שני — 2.10.72
10 — ישיבת מזי ארגון
9 בערב — „גלגל הבריה"

יום שלישי — 3.10.72
4.30 — חג ליסק
— חג גוטקין

יום רביעי — 4.10.72
4 — „גיל הזהב"

יום חמישי — 5.10.72
4.30 — חג הדגריות

בית ויצו

דוד המלך 38

יום שני — 2.10.72
10.30 — ישיבת פעילות מבצעים המנר

יום רביעי — 4.10.72
4 — בית פתוח חברות שלות ותירות מתמנות.

פגישות בחוגים

יום ראשון — 1.10.72
4.30 — שטרנפלד, קיל 40, עבדות יד.
8.30 — סופר, רכס 25, אפקה.
— נגרי, לוטן 4, ג.אביבים
9 — רות, שד' רוטשילד 97, ר"ג, עבדות יד

יום שני — 2.10.72
4.30 — גוטמן, מלביס 47, לוים, הנרדנא 12, הרצאה.
חג: ויסברם.
8 — ראובני, ארלוזורוב 178.
8.30 — יום טוב, ארלוזורוב 53.

יום שלישי — 3.10.72
10 — קלפי, שדה 60, הבהלה אחד 13 בהשתתפ' בני רבקה בתאל
4.30 — קורים, שד' בן ציון 26, הבהלה אחד 8.
— בן־גוריון, פרג 36, תבין
— יבהקי.
— דיוקסון, מוסיזון 7, „חקר ביצועים" — איגוד ברג
— פוטמה, ברכה מולד 6.
8.30 — חזן, בן שפרוט 9.
— גולדברג, השופטים 7.

יום רביעי — 4.10.72
4.30 — סמאוג, בן צורא 15.
8 — קוטפרבינק, הזלבים 37.

יום חמישי — 5.10.72
10.30 — עירוני, אריה עקיבא וים 17, הבהלת אחד 2.

הסדנא ליחסי ציבור והבעה על־פה הפתחה ב־10.10.72 במועדון ארלוזורוב 100 ההרשמה בבית ויצו

גלריה דוגית

רח' פרישמן 43 ת"א

לרגל ההצלחה נמשכת תערוכתו של

דוד גרינברג

ציורים וסרטים

הסרטים יוקרנו הערב, מחר ומחרתיים בשעות 7—6 בערב.

קרן התרבות אמריקה—ישראל

קונצרט חגיגי

וטכס חלוקת מילגות של

קרן שרת לאמנים צעירים

יום ג', 3.10.72, בשעה 3:30 אחה"צ

בהיכל התרבות, תל־אביב

בתכנית: פרקי נגינה וקריאה בביצוע זוכים מצטיינים

כרטיסים: במשרד קרן התרבות, רח' אלנבי 32, ת"א וביום הקונצרט בקופה משעה 2:00 אחה"צ.

תיאטרון ירושלים

„בקץ הימים"

מחזהו של חיים הזז

הצגות בכורה

היום, יום ראשון — 1.10.72
יום שני — 2.10.72
בשעה 8.30 בערב

כרטיסים בקופת התיאטרון, רחוב מרכוז 20, טלפון 67167, ירושלים.

מרכז התרבות של שגרירות גרמניה

חוג לצעירים מגיש סרט של הגל החדש בגרמניה

ילדון - BUEBCHEN

סרט בקורתי חברתי בריאליזם אכזרי

ב־5 באוקטובר 1972 בשעה 20.30 בביכר מלכי ישראל 19, תל אביב

הכניסה חפשית

משה נתן סוקר את סרטי השבוע

לא טוב היות האשה לבדה

„סיפורה של גרושה" במאי מל סטיוארט

(„אני אוהב את אשתי")

מלודרמה עשויה בתבונה ובאמנות לכמה עובדות חיים... מבחינה זו מפתיע הסרט ברגישות ובבגרות שבו— ...טריש ואן דבר שחקנית חדשה הקורנת יופי ותבונה. לא הייתי מוותר על ראיית סרט בוגר, כן ואמיתי זה, הוא נגע ללבי, ונראה לי שיש בכוחו לנגוע ללב רבים"

מעריב 28.9.72

שבוע 5

„ספורה של גרושה"

בקולנוע „אורלי" בתל אביב • המפואר והמשופץ • האולם מקורר ומאוורר

3 הצגות ביום בשעות 4.30 — 15. 7— 9.30 מסרטי מטרו־גולדווין־מאיר. הפצה: „סרטי נח"

הסנדק

מפי רב הטבר

"THE GODFATHER"

„דון קוריאונה"

„איש המפיה"

בבתי הקולנוע:

„אלנבי", תל־אביב 5.30—8.45
„חן" תל־אביב 5.30—8.45
„עדן", ירושלים 400—800
„ארמון", חיפה 500—8.15

ירושלים

אדיסון — נשים עושות דינג דון
אוריון — כה נשמע דוק
אורנגע — צעירים וסוערים
ארנון — מרק ברחה
הבירה — דקמרון
חן — ממשיכים לקרוא לי מריגני
ירושלים — פסטיבל גרסה בר
סמדר — כור על הגג
עדן — הסנדק
רון — המערבולת

חיפה

אורה — השוד האלגנטי
אוריון — גבורת הגלדיאטורים
אורלי — הגן של פינצי קונטיני
אכסיתיאטרון — הארטיסטים בגן
ארמון — הסנדק
בית־רוטשילד — אהבה בהפסק
גל־אור — הארי המזוהם
חן — גבר ארוסי
מוריה — חכיפת בהאינג דוד
מירון — אריזונה קולט
עצמון — גורית
עמי — קוראים לי טריניטי
פאר — הקונפורמיסט
רון — מה נשמע דוק
שבים כרמל — סודה של סבטל

קריות (חיפה)

אורות — דקמרון
בית העם — היהלום הלוהט
היובל — הבריחה אל השמש
זהר — כור על הגג
יובל אור — איש החוק
ניצן קרית ים — הבריחה אל השמש
סביון — היהלום הלוהט
ספיר — דקמרון

חדרה

גן־הדר — פתוח: קורטוב של אז
סגור: קרא לי קינג
הוף — גורית

נתניה

אסתר — מילכוד 22
יגיל — הטוב הרע והמכוער
סמודיו — פתוח: הפורצים
סגור: דם בעורים
שרון — שמש אדומה

רמת־השרון

גיל — הקרב של בריטניה

הרצליה

תפארת — נערת הטלפון הנ
היכל — שני קוני למל
דגל — הבריחה אל השמש
דגניה — הטרסור המובבת

פתח־תקוה

אדרן — הסנדק האמרון
הדר — הבריחה אל השמש
היכל — החתול בעל 9 הזנבות
שקום — עיקום בעל השחר

רמת־גן גבעתיים

אורדע — החתול בעל 9 הזנבות
אורלי — היה שלום קולומבוס
ארכון — ערב אנדרומה
אוראנים — הביטה הבולמית
הדר — שמש אדומה
לייל — הפורצים
רמה — זנב העקרב
רמת־גן — הגיב הלבן
שביט — עוד דפיקות לב

ראשון־לציון

הפארת — ארסיסים בבבא

בת־ים

אורנים — המטופת
יצמאות — גורית
בת־ים — הבית נוקף הדם

חולון

ארמון — הבריחה אל השמש
רנה — שמש אדומה

יפו

צליל — נודית

תל־אביב

אביב — שובו של סבאמה
אורלי — ספורה של גרושה
אלנבי — הסנדק
אסתר — מבטיחים לקרוא לי טריניטי
בן־יהודה — כה גברא (ההשוללו
גורדון — הגן של פיצ'ריקונטיני
גת — מרי מלכת הסקוטים
דן — מאה רובים
הוד — החלק הארי
זמיר — ללא בושה
חן — הסנדק
קריסרון — בסבך הנקבה
מוגרבי — הארגון
מקסים — נוסע עובר בגשם
מרכז — פרעוריה בלילה
מתכיר — דם בורה

7.15 — 9.30

סמודיו — יום אי הארור
עדן — קיס
פאר — כה נשמע דוק
פריז — צבא הצללים
צפון — דם רוחה
רמת־אביב — סגור לשיפוצים
שדרות — שד משחה
הכלת — הליצנים
תבור — קראו לי חיד השחור

קולנוע „תל־אביב"

הטירונים

שבת עלי

בית ציוני אמריקה

סמל זה מציין אי־רועים בשיתוף עם עירית ת"א־יפו, זה אגף לתרבות גופר וספורט

היום

ב־7.30 בערב
תיהת תערוכת צילומים מאת קרל ליפין
ארה"ב
דברי פתיחה:
ד"ר קיטי כהן
מנהלת פעולות תרבות, ב.צ.א.

יום שלישי

3.10 ב־8.30 בערב
חגג לצילום
מר גדעון מ„מטרופוט"
יוצה על:
אוטומציה בצילום

* * *

ב־8.30 בערב
רמיסמ לצילו
מרק ורשבסקי
(בריטים)
ליד הפסנתר:
אלכסנדר וולקוב
בתכנית:
מאן, שוברט, פרוקופיף

יום רביעי

4.10 6 בערב
משתוף מרית תיש—יפו, ויציו ומשרת הקליטה
מועדון העולה
שירה בציבור עם שלמה שמידט

יום שישי

6.10 9 בערב
עונג שבת לתיירים
פולקלור ישראלי
בטר ומאול

* * *

גם כן ב־9 בערב
פתיחת חוג שירי עמים
בא להביא כלי נגינה ומצב רוח

* * *

ב־12 בלילה
בחצי הלילה
ערב מערכונים
הו, אמריקה, אמריקה
בימוי: מישה אשרוב
בהשתתפות:
בלהה מס
יעקב אשכנזי
איט נגן

* * *

שבת 7.10 ב־11 בבוקר
בשיתוף המפלגה הליברלית
קידוש לעולים
(ביידיש)
שירה בציבור
הגבלה חופשית

* * *

בשבוע הבא:
יום ראשון 8.10 ב־8.30 בערב
רשמים מהבינגאלה
בונציה
שקופיות חצרי הסבר:
ד"ר אברהם רונן
המודעה לביתן ישראלי בונציה
בהשתתפות הבמאים
בביתן הישראלי
אברהם אופק
יסראל חדני

* * *

יום חמישי 12.10
ב־8.30 בערב
מיכאל נורבי קקסוס
נספח מדעי, שגרירות ארה"ב
יוצה באנגליה על:
השלכות הנומניטיות של המדע והטכנולוגיה המודרנית

כרטיסים לכל האירועים הנ"ל ניתן מהיום במתיקין ב.צ.א.

אלר ושאר

היום
הראשון באוקטובר 1972
כ"ג בתשרי תשל"ג
אנו פותחים
עידן חדש בבנקאות

הבנק הבינלאומי הראשון לישראל בע"מ
the first international bank of israel ltd.

המשקיעים העיקריים הם: ממשלת ישראל, פידסה פוסילבניה קורפורשיין, פילדלפיה, ארה"ב. ישראל פיששל מרוסם לטד. לונדון (מקבוצת החברות "מריוסף" איזוסמוס מרוסם לטד.)

לרגל עריכת מאזן הפתיחה של הבנק הבינלאומי, יהיו סניפי הבנק סגורים היום.

באור-ורשבסקי

هكذا من الأصل

هكذا من الأصل

מדע וטכנולוגיה

מערבולות אוויר נוצרות מאחורי מטוסי הג'מבו

בתמונה נראה מיתקן פילוג עשן, הממליץ את מערבולות האוויר הנוצרות מאחורי ממוס הג'מבו

סוכנות החלל האמריקאית (נא"ס"א) ערכה מחקר בהנעות האוויר מאחורי ממוסי הענק, וגילתה כי כערבולות האוויר החזקות הנצרות שם יש בהן כדי לסכן מטוס בגודל בואינג 707 אפילו במרחק של 10 קילומטר מאחורי מטוס הענק. מטר־סים קטנים יותר חייבים לשמור מר־חק גדול יותר — עד 15 קילומטר מאחורי מטוס הג'מבו — כדי לא להקלע לערבולות אויר מסוכנות.

עובדת המערבולות עולה עם משקל המטוס — ומכאן הבעייה המ־יוחדת הקיימת במטוסי ענק — וכן יש עלייה בעוצמת המערבולות עם העליה בזחיסות האוויר. בעת המ־ראה או נחיתה של מטוס ענק נע־שית מערבולות האוויר מסוכנות יו־תר. נתוני המרחק ישמשו לעידכון תקנות הבטיחות של שדות התעופה.

כבידה מלאכותית בחלליות

חוקר סובייטי מסביר את הקשיים בביטול חוסר המשקל

החוקרים הסובייטים עמדו לאח־רונה על חומרת ותוצאות הניגרמות לסייסי־חלל עקב השהייה הממושכת בתנאי חוסר־משקל, במיוחד לאחר ששני הקוסמונאוטים אשר שהו ב־חלל 18 יום (בחללית סויוז 9) נאלי־צו לעבור תקופת החלמה ממושכת לאחר שנחתו על פני כדור הארץ.

אחד התרונות המוצעים הוא יצי־רת כבידה מלאכותית בחלליות. ב־מאמר שנתפרסם לאחרונה בפעמון ה־סובייטי לתעופה וקוסמונאוטיקה דן יות לבצע זאת והלכה למעשה. ב־מאמרו הוא מציע למסקנה שכדי לבטל את חוסר המשקל יש להשת־מש בחללית ברדיוס של 100 מטר, אשר תסתובב סביב צירה במהירות זוויתית של 10 מעלות בשניה — ולמחות באמצעים הסכניים של היום הדבר בלתי אפשרי.

פרופסור יוגאנוב מאמין כי אחת משאלות־המפתח היא באיזו מהי־רות־סיבוב יכול האדם לעמוד מבלי שייפגע בשרון לבצע את המשימות המוטלות עליו. הסיכון של סחרחר־רת ובחילה כתוצאה משהייה ממוש־כת בתנאי תאוצה מסובבים, קשור בשאלה של הסתגלות האורגניזם ל־מצב־ליחץ ובמיוחד בטעולת המבוך הקרומי של האוזן הפנימית, שהיא אחד האיברים הקובעים לגבי שמי־רת שיחוי המשקל. ניסויים בחיות הראו כי עד לתאוצה של 0.3 ג'י יכולים בעלי־חיים שונים לשמור על תיפקוד תנועותיהם.

הסובייטים ערכו את הניסויים ה־ראשונים לקביעת מיגימום הכבידה הדרוש לקיום תנאים פיסיולוגיים רגילים כבר בשנת 1961. הם השי־תמשו בחולדות ובעכברים, אותם הציבו בתוך צנטריפוגה. הצנטריפו־גה הוטסה במסוק טופולב, ששם במסלול פרבולי כדי להשיג תנאי „חוסר משקל".

עם הגדלת הכבידה המלאכותית ב־תוך הצנטריפוגה מ־0.05 ג'י עד 100 ג'י, נמצא כי הנקודה הקריטית, ש־מעבר לה בעלי־החיים לא היו מסו־גלים לתאם את תנועותיהם באופן נורמלי, נמצאה בין 0.28 ל־0.3 ג'י. ניסויים מאוחרים יותר, ביצעם ני־סויים שנערכו על־ידי חוקרים אמ־ריקאים, אישרו תוצאה זו, גם כאי־שר נלקחו בחשבון נתונים נוספים. בגין הפעילות הבי־חשמלית של ה־שריריים לגבי עכברים אשר אזנם הפנימית הוחרקה, או שפעילותה שו־בשה בדרך כלשהי, ניתן היה לה־שיג תיאום תנועות הקיים גם ב־תאוצות גבוהות יותר, עד 0.1 ג'י. נראה ששאר אברי החושים יכולים להסתגל סוג יותר לתנאי חוסר־כב־קל כתוצר האוזן הפנימית. כנראה שבתאוצות גבוהות יותר מ־0.3 ג'י יש לסבוך שבאוזן הפנימית השפעה מעכבת על מהירות ההסתגלות של איברי החושים, וכך מתקשה העב־בר לייצב את תנועותיו בהתאם לכ־צב חוסר המשקל.

אחר להשפעה של שהייה ממוש־כת בתנועה סיבובית על האדם, מסכם הפרופסור יוגאנוב את מסק־נותיו כך: ברדיוס של 1.5 עד 7.0 מטר ובמהירות צנטריפטאליים המ־הים ל־0.3 ג'י, יכול האדם לסבול סיבוב זחיתי של 60 מעלות בשניה במשך 4 שעות; 40 מעלות בשניה במשך 7 ימים ו־36 מעלות בשניה במשך 14 יום.

אובדן כושר הפעולה ותופעת ה־עייפות גובעים מכך שדגיגה כושפע ממהירויות משתנות, על פי מרחקו מציר הסיבוב. בשלב זה נראה כי מהירות הסיבוב האופטימלית לסי־סות מבושכות היא כ־10 מעלות ב־שניה, ובמהירות כזאת יהיה רדיוס הסיבוב הטוב ביותר כ־100 מטר.

בתנאים אלה יהיו השינויים ב־כבידה בתחום שבין 0.25 ל־0.35 ג'י, שהוא התחום בו ניתן לפעול בצורה סבירה. כאמור, גדל החלי־לת המתבקש לשם כך אינו ניתן להשגה בטכנולוגיות הקיימות.

העופרת מרעילה את עופות המים

ייאסר השימוש בכדורי עופרת לציד עופות

ציד עופות בכדורי עופרת על־פני היבשה הוא־ספורט שאינו גורם נזק, פרט לזמנות העופות הניצודים. אד־לם ציד עופות מים באיזור הנופים או נהרות גורם לפיזור של רעל מסוכן בסביבה.

מסתבר כי כדורי העופרת השוק־עים במים אינם נגרסים, ולעתים קרובות הם נאכלים במקרה על־ידי ברווזים או עופות מים אחרים. כ־דור עופרת יחיד המתפרר בקיבתו של עוף הוא רעיל מספיק כדי לג־רום למוות. מיליוני צפרים מתות מדי שנה כתוצאה מערעלת עופרת, והתמותה השנתית בצפון אמריקה נאמדת ב־4 אחוז מאוכלוסיות עופות המים.

לפחות באותן מדינות ארה"ב, מ־רילנד, מתכננים חוק שיאסור את השימוש בכדורי עופרת לציד עופות מים. במקום כדורי עופרת מציעים להשתמש בכדור מסוג חדש, עשוי סלדה רכה, אשר לא רק שאינו רעיל אלא גם הורס במהירות על ידי חומ־צון. האיל וכדורי הפלדה כבדים פחות מכדורי העופרת, יהיה טווח יצילותם קצר בשני מטרים לערך.

כדורי הפלדה גורמים לשחיקה מ־הירה יותר של רובה הציד. אולם שני חסרונות אלה אינם שקולים כ־נגד היתרון המשובב של מניעת הר־עלת עופרת אצל עופות המים. משר־רד הפנים האמריקאי, אשר שרות הדיג והציד כפוף לו, יערוך ניסוי ניתוב בשימוש בכדורי הפלדה בחו־שים בעונת הציד הקרובה. אם ה־ניסוי יוכתר בהצלחה, מקוים לא־סור לחלוטין את השימוש בכדורי עופרת לציד עופות מים כבר בשנת 1974.

פותחו עדשות מיוחדות למניעת סינוור העיניים

בעבודות סאנדיה באלבוקרק, ניו־מכסיקו, הוגשו לאחרונה על פיתוח עדשות אלקטרו־אופטיות, הנעשות כמעט כאור האור בזמן בתוקף ב־אזה כמוכנו. עדשות כאלה, המוכ־נות במשקפיים יחד עם יחידה ל־מידת כמות האור, יוכלו להגן על המהבבים בהן מפני סינוור באור החזק של מכשיר ריתוך, כבשני פל־דה ואפילו המפוצצות אטומית.

הצרכות בעיות שלוש שכבות. שתי השכבות החיצוניות עשויות חו־מר בקומב, והן מסוחדות כך שהי־אות העובר דרך שכבה אחת נבלע בשכבה השנייה. בדרך־כלל סיגול כזה מביא לכך שאדם המרכיב מס־קפים כאלה לא יוכל לראות כלום. אולם בין שתי השכבות יש שכבה דקה של חומר אלקטרו־אופטי (חר־כובת של לנסאגנס, צירקוניום, סי־מאניום ועופרת) אשר מסובב מעט את מישור האור המקוטב העובר דרך הכבבה החיצונית, באופן ש־יוכל לעבור דרך השכבה המקוט־בת הפנימית.

בתנאים רגילים תהיה העדשה ה־חדשה חסרת צבע לחלוטין. ואז היא מעבירה כ־21 אחוז מאור היום. כ־אשר נוצר לפתע הבהק אור עז, נבדדת עוצמת האור על ידי סדרה של חבש פוטו־רזיסטיות, ומרגע ש־עוצמה זו עוברת סף נתון, נשלח ש־דר חשמלי אל שכבת החומר הפר־מו־אלקטרי בעדשות, והאלקטרודות המצויות מסביב לו גורמות לשי־נוי זוית הקיטוב של החומר ב־אופן שהאור לא יוכל עוד לחדור מבעד לעדשות. עם חלוף ההבהק, כתוצאה מעדשות מוחש.

העדשות־המחשות מוצרות באופן אפקטיבי 99.99 אחוזים מן האור ה־מופיע בעת ההבהק הזה, וחכן הה־גובה שלהן על הבהק כזה הוא פ־חות מ־50 אלפיות השניה. זכן תגר־בה זה אולי איננו קצר מספיק כדי לגונן על העיניים מפני הבהק של התפוצצות אטומית, אך ודאי שהוא יעיל מספיק לסימרים אחרים. הר־רם החמכלי לפעולת המתקן האלק־טרואפטי מסופק על־ידי סוללה נידדת קטנה, הכספיקה לכ־200 ש־עות פעולה.

החברה שהמציאה את העדשות ה־חדשות מציעה להשתמש בהן לא רק במשקפיים אלא גם להגנה על מיח־קנים אוטומטיים רגישים, כגון צמצם אלקטרוני של מצלמות.

כורים גרעיניים בבריה"מ

לפני זמן קצר הופעל במלוא ההס־פק כור כוח הגרעיני בן 440 מגאוואט אשר בנובוברונייז', ב־לב רוסיה האירופית. זה הכור הרא־שון הסוביטי הפועל בעזרת מים כלחץ גבוה, ובבריה"מ הנמצאת מר־כוגבים להפיל בעתיד הקרוב כורים נוספים מסוג זה.

לפי ההכרזה הנוכחית, יוקם לפי הזת עוד כור כוח בן 440 מגאוואט בסמוך לקר הראשון, ויתכן שבעתיד הכורים הכולל שיקום שם יגיע אל־לו לשבעה. עד כה בנו הסוביטים כורים בהספק קטן יותר (לשם הש־וואה כאי שנוסר, כי כלל הספק תחנות הכוח בישראל הוא כ־1500 מגאוואט). עם הפעלתה של תחנת הכוח הגרעיניה בטבוטרוב־גיאן, מגיע הספק החשמלי של הת־נת הכוח הגרעיניות בבריה"מ הנמצאות ל־2000 מגאוואט: זה חלק זעיר בל־בד מכלל הספק החשמלי שם. ברם, הסוביטים רקדים, כי בשנה 1975 המשיכ אנרגיה גרעינית לאספקת 6000 עד 8000 מגאוואט.

אחרי 1975 כתוכנים הסוביטים לבנות כורי כוח גדולים יותר — כולם פועלים על מים בלחץ — ש־ההספק שלהם נגיע ל־1000 מגא־וואט. בדרך החשמל שלהן יהיה זול עוד יותר. הראשונה בתחנות הכוח שיפיקו חשמל מכורי הכוח גיבנה בלינגראד בשנה 1975.

נדודי הבטטה

הבטטה, הנקראת גם הפתי־אדמה ביתק, שיבשה אחד הגידולים הנ־מרים בהפיכים של תרבי אמרי־קה בכר בתקופה גילוי הבטטה על־ידי קולומבוס. בתקופת כאחרות יוצר בראו את בטה הבטטה גם ב־אפריקה, בהודו, בסין, ביפן, בבא־ליה, איטוזניה ובכל אי הארי־נוס הקטן בניו־זילנד עד הזאב ומר לאי־הפסנה.

האב הפצנו הגרחבת של בטה הבטטה נובעת מכך שהבא הארי־מה מוגנת על־ידי הספרים־המלים מי־אחרי קולומבוס, אז שהה בטה ש־גדל מר בארצות שונות ונודבת ב־אופן בלתי הלוי על־ידי הנוסעים? ויכה בטאלה זו גיבוך כה שנים רבות.

בראשר שהתפרסם לאחרונה על־ידי ההוקרת פרוריה אוברין ב־אוניברסיטה קנזס בטוכנות כל הפ־דיות לכאן ולכאן, והכסקנה הנא כי בטה הבטטה בקורו בעולם הנ־דש, ובאמריקה הרכנוית הנדרוניה גדול על־ידי האדם כבר לפני 4000 שנה. פרט לטקרה אחד יוצא דופן, מוצגת הנוקרת כי הפצנו של בטה סביב העולם נעשתה על־ידי ספנים ספרדים ופורטוגזים בבאה ה־16. הספרדים הביאו את הבטטה ליפן ולפיליפינים, הפורטוגזים — לאפרי־קה, הודו ולאינדונזיה. לסין הגיעה הבטטה מהודו, דרך בורמה, הודוה לפורטוגזים וכן הפיליפינים, והגה לספרדים.

הספינות ייעצרו תוך שניות ספורות

מערכת הינוי מטיפוס חדש האפ־שר לספינות לצמצם באופן ניכר את כרחק העצירה שלהן. ההגה החדש מאפשר לספינה להסתובב סיבוב מ־לא סביב צירה כשהיא בכמב בגר־הה, ולצמצר הנקדוכות בבחירות מל־את קדימה תוך שניות ספורות על־ידי פעיה זחה הצידה, בבאותך ל־כיוון הנסיעה (זהה, אגב, דרך ה־עצירה של טחליקים על קרון).

ספינת הנסיוי בה ומחקן ההגה ה־חדש היא בת 200 טון (ראה תמונה), ובשלב זה קשה לנבא באיזו מידה יכמיע ההגה החדש על כיכליות הענק. ככל כקום ברור שהחגה ה־חדש יביא לצמצום ניכר של משך הזמן (20 דקות) הדרוש למכליה כזאת לחגיע ממהירות מכסימלית לעצירה מלאה.

בעריכת פרופ' נתן שרון ופרופ' שמואל שאלתיאל

מחשב כאלוף שחמט

בעקבות גל ההתענינות בשחמט והבאתו כמחקי אליפות העולם בין כפאסקי ופישר, נתעוררה מחדש ה־שאלה האם ניתן לתכנת מחשב כך שיוכל להתמודד בהצלחה עם אלו־פי שחמט. מתבר כי בכלב זה אין תבניות־המחשב משוכללות ב־יותר, וגם שחקן חובב מוכשר יכול לנצח מחשב במשחק השחמט.

ההאחדות השחמט האמריקאית ער־כה כבלת דירוג, על סבך תוצאות תחרויות שחמט, ובמבלה זד עובד מרבי פיזר במקום הראשון, עם 2800 נקודות (האח לפני בשחקי האלי־פות האחרונים). רבי־אמנים בין־לאומיים קיבלו 2700 נקודות, אמנים בין־לאומיים 2500—2400 נקודות, הרבים מצטיינים — 1700, ומבנית הכחשב המוכה ביותר 1500 נקודות בלבד (הנקים חובבים בדרגים ב־דרך כלל בדרגות 1400—1200 וכו־סהו).

מעבין לציין כי גם תבנית־הב־חשב המשוכללת ביותר למשחק ה־שחמט תוספת רק 20,000 נקודות דירוגן קבועות במחשב (מבלי לה־ביא בחשבון נקודות נוספות הדדר־שות לשלבי ביניים של המיסובים) בעוד שחכנית להפעלת רובוט, למ־כל, תעפכת כ־100,000 נקודות זכ־רון.

ברור, כי יש עדיין מקום נרחב לשיכלול השיטות להכנות בשחק שחמט, אך בעקר דרשה כאן גר־שה חדשה, אשר תאפשר רישום ב־שפת המחשב של אחתם עקרונות מ־משחק הידועים גם לשחקן שחמט חובב.

כיום מבוטסות תבניות המחשב על מספר קטן של עקרונות יסוד ב־משחק השחמט (חוקי המשחק, הער־כת מצב נתון ו„פתיחות"), ועל גי־צול מכסימלי של מידע מצומצם זה על־ידי ניתוח מכלול האפשרויות ב־עקבות מהלך מסוים של לוח ה־שחמט.

ניתוח זה מקיף ומהיר ביותר — באמת התבניות ניתן לסקור קדי־מה 500,000 אפשרויות שונות — ובכך נענה כחוז של המחשב. לעו־מת זאת לא נמצאה עדיין דרך להי־עביר לסמלים עקרונות השכבים ב־הבנת משחק השחמט.

משערים כי שחקן אנושי שיע־בוד בהתיעצות עם מחשב, כלומר שיתוף בין הבנת המשחק האנושית לבין הניתוח ומקיף של המחשב — יוכל להגיע להישגים מרשימים.

דרושה בחורה
להשגחה על ילד
בכפר שמריהו
בימים ב' — ה' בשעות 12.00 — 16.00
לפנות טל. 938548
בשעות הצהרים

דרוש מזכיר
לביה"ס תיכון בקר בת"א
לעבודה משרדית ומתן שעורי עזר
במתמטיקה.
שעות העבודה 7.30—15.00
טל' 621098 בשעות 8.00—14.00

לחברה גדולה בתל־אביב
דרוש
מנהל/ת חשבונות
סוג ג'
(או ברמה דומה)
עם שנה נסיון
לפנות: טל. 33214 לנר קרמר
בין השעות 14.00 — 18.00

ל„אורדן"
מפעלי מתכת בע"מ
איזור התעשיה בתנית
דרושים:
1) מהנדס ייצור — הנדסאי ייצור
לאירגון ונהול מכרז ת"פי. בעל נסיון במפעל תעשייתי במסך כנים מספר.
2) טכנאי מכונות
לעבודות תכנון בכרך הטכני, בעל נסיון בתכנון מודלים, תבניות וכתקנים לבית יציקה.
על המעוניינים להתקשר עם מנהל כח אדם
טלפון 053—23432

מחלקת סקסטיב בע"מ
גבור
למחלקה הטכנית
דרוש
חרט מנוסה
לעבודה קבועה ומגוונת
לפנות אישית למחלקה הטכנית אזור התעשיה ב' כפר־סבא או לטלפונים
925882 (בשעות 07.00 — 16.00)
925134 (בשעות 18.00 — 20.00).

דרושים
מזכירה כתבנית
ידיעה מובה בשפות עברית ואנגלית
רצוי תושבת הדלון בת"ים.
תנאים טובים למועמדת המתאימה
פקידת טלפון וקבלה
רצוי תושבת הדלון בת"ים
הנאים טובים למועמדת המתאימה
לקביעת ראיון נא להתקשר טל. 840191
תקליטי סי בי אס (ישראל) בע"מ
רח' מתן מס' 50 תולון.

הלוח הכפול — הארץ — ידיעות אחרונות

דרושה
פקידה
לחברה משרית
במרכז ת"א
מ־8 עד 4.
לפנות טל' 263202

למפעל לעבוד שבמי
דרוש
חרם וכרסם
מעולים
למנות „יוזק פלמב"
אזור התעשיה פ"ת,
טל' 907084.

לישרלקטריא בעים
ת' דיזנגוף 151,
תל־אביב.
דרושה
פקידה
מתחילה
עם יכיעה בהדפסה
5 ימי עבודה בשבוע
להתקשר טלפונית —
266490 או 268805
תל־אביב

דרוש
מנהל
חשבונות
עצמאי
עם נסיון של 3 שנים
לבית מסחר סכוי
בר־גל
דרך פ"ת 8 ת"א

דרוש עובד בניין
לתפקיד
ניהול אחר תיירות
בצפון הארץ
• הכישורים הדרושים:
נסיון רב בניהול
גיל 30 עד 45
מקום מגורים קבוע בגליל העליון
הנאים מוכים למקבר המתאים.
• עיל: המועמדים לפנות בכתב לת.ד. 7028 תל־אביב עד יום 15.10.72, לציין פרטים אישיים ולפרט תולדות חיים ומקומות עבו־דה קודמים.

שרותי מ.ל.ל. לניקוב בע"מ
דרושות נקביות
בעלות נסיון בשפות עברית ואנגלית למפרחי קבוצה לפי שעות או בתנאים מיוחדים.
למתאימות מובטחים אתגר בעבודה, אפשרויו־לקידום מהיר והנאי שכר מוכים.
המצוגינות תפגינה למשרדנו ברח' קרליבך 2 ת"א טל: 267966

לחברת בנין גדולה בת"א
דרושות
קבוצות לספסנות
קבוצות לברזלנות
נא לטלפן 622211 לרחל דניאלי
בין השעות 13.30 — 15.00

דרושים
מציצים למוצר חדש
אזורים:
תל־אביב — חיפה — ירושלים
נתונים: השקעה כספית, מקום איתחסון למוצרים בעל נפח גדול.
נא להתקשר לטלפון 58410
בין השעות 8.30-17.00 לקביעת ראיו

ברמת־גן
דרוש
מוכר/ת
עם נסיון
נעלי טיב־טוב
רח' מיאליק 1 ר"ג

לרגל הרחבת המפעל
דרושות
תופרות
ל־2, 3 מחטים
לאוברלוק
ביחאר „משיחון"
רח' בן־אביגדור 26
(כניסה מרח' המגנר 62) ת"א טל' 36327

משרד התקשורת
המחלקת שירותי הדואר
מחלקת כח אדם ותקנים
לשירותי הדואר במשרד התקשורת
דרושים נערים בני 16 ומעלה
מכל חלקי הארץ לחלוקת
דברי הדואר בבתי הנמענים
א. שעות העבודה
בימים א—ה בשעות 07.00—14.00
בימי ו' וערבי חגים בשעות 07.00—12.00
ב. שכר
השכר מחושב לפי גיל הנער, נסיונו בעבודה, והק בשירות והמכלה (מספר שנות הלימוד בחינוך על יסודי) כמפורט להלן:

הגיל	ללא השכלה על יסודית	לאחר השכלה שנת לימודים אחת בחינוך על יסודי	לאחר השלמת עבתים בחינוך על יסודי
16	270	286	327
16½	294	310	350
17	319	335	376
17½	343	359	376

ג. המבות נוספות
1. תוספת כאמץ בשעור של 1.50 ל"י ליום בשנה הראשונה לעבודה, הוספת של 2.25 ל"י ליום בשנה השניה, ושלוש ל"י ליום עבודה מהשנה השלישית ואילך — בעד כל יום עבודה בפועל בהלוקה דברי דואר או מברקים. כן מקבל כל נער הוספת של דמי שתיה בשעור של 0.80 ל"י בעד כל יום עבודה בפועל.
2. ביגוד
3. בטלום קצובת נסיעה בהתאם למקובל בשירות המדינה.
4. נערים והומדים בשעורי ערב להשלמת השכלה תיכונית (עיונית) או מקצועית) יהיו זכאים לחזרת מחצית הוצאותיהם משכר ליפוד בהתאם למקובל בשירות המדינה.
ד. קידום
הנערים ישתתפו — אחרי תקופת עבודה של שנה, שנתיים — בקורסים מקצועיים של שרותי הדואר, שיאפשר קידומם בעבודה במעמד ובדרגה בתפקידים מקידומיים.
ה. תנאי עבודה
על הנערים יחולו כל תנאי העבודה של עובדים צעירים המקיימים בשירות המדינה.
ו. הדרישות הדרושים
1. השכלה יסודית מושלמת
2. קריאת מצים בשפות לומיות
3. כושר גופני טוב.
המועמדים הנוגים על הדרישות המפורטות יפנו ללשכת העבודה לנער של שירות התעסוקה לשם הפנייתם למקומות העבודה."

נציבות שירות המדינה
מודיעה כי דרושים ללשכות רישום מקרקעין
במשרד המשפטים באיזור תל־אביב והיפה
פקידי רישום מקרקעין
(25 משרות)
מדרגות מ—יא של הדירוג האחיד.
• דרישות המשרה:
השכלה של 10 שנות לימוד, כושר לקיים מגע נאה עם הקהל, ידיעת השפה העברית.
הערות:
א. המועמדים ידרשו לעבוד בבבחון.
ב. מועמדים שייבחרו יזומנו על־ידי התחייבות לחרה באחת כלכמות רישום המקרקעין במשך שנתיים.
ג. המועמדים ישתתפו בקורס מרוכז בתנאי פנייה שיימסר זדש ימים.
ד. תכנית הקורס תכלול לימודים עיוניים ותרגילים מעשיים בנושאים שבחוקים הנפקידיו של פקיד רישום בקרקעין וכן בנושאים כלליים בחוקים המינהל, סדרי שלטון ומשפט, יחסי צבור וכו'.
ה. המשכורת התחלתית שתשולם למועמדים בקדם ההיה על בסיס הדרגה ע' של הדירוג האחיד.
ו. הנהלת משרד המשפטים שומרת לעצמה את הזכות להפסיק את השתת פתוח בקורס של מועמד אשר לא ישיג את הדרגה שהקבע.
ז. מועמד שיסיים בהצלחה את הקורס יוצב לעבודה קבועה באחת כלכמות רישום מקרקעין באיזורי תל־אביב וחיפה.
ח. מועמד אשר ייבחר חייב להמציא מקופיה או מהרופא המטפל ב. תעודה המעידה על מצב בריאותו התקין לשרת בתור שבד בדינה.
בקשות יש לשלוח באמצעות הדואר על גבי טופס מדף 1061 (שאפשר לקבלו בלשכות הנציבות או באחת מלכמות לרישום המקרקעין בארץ) בצירוף תעודות על השכלה, לתחלת אגף רישום והסדר המקרקעין, ירושלים, רח' חשין 1, תיד 189.
המועד האחרון להגשת המקשות: כיום בתשרי תשל"ג 6.10.72

שחם סוכנויות ביטוח
קורס
ליועצים
לתכנון פיננסי
יפתח ב־11.10.72 בתל־אביב
* הדרכה ע"י צוות מומחים וכלכלנים
* הכנה לקבלת רשיון מנהלתי
* למסיימים בהצלחה יינתנו תו־אים מיוחדים ותורה מעשית בהפצת תוכנית בלעדית של ביטוח היים משולבת בקר־נות השקעה של בנק לאומי לישראל.
מועמדים מעל גיל 25 בעלי השי־כלה תיכונית ומעלה יפנו לטלפון מס' 268245 תל־אביב.

המועצה המקומית מבשרת ציון
10 דקות מירושלים, טל. 523468, 523940
מכרז פומבי
בהתאם לסעיף 13 בחוק המכרזים המקומיות (שרות העובדים) התשכ"ב/1962 מכריזה בזה המועצה המקומית מבשרת ציון על מכרזים פנוים כדלקמן:
מס' 7/72 ד
תואר המכרז: מנהל בית ספר
דרגת המכרז: לפי דירוג הנראה בהתאם לכישורי העובד
דרישות המכרז: השכלה אקדמית מתאימה או בעלי הנסיון, נסיון והכשרה בעבודה ומדריך הכללים, כושר ארגון, מעל מרבגי ואדמיניסטרטיבי.
תאור התפקיד: הכנת הכניה, פעולה חינוכית, ריכוז הראשון בזה מדריכים ארגון וביצוע פעולות חגיגיות בעבודה בת הנוער וכחוצה לו.
מס' 8/72 ד
תואר המכרז: מנהל השכונה
דרגת המכרז: ראש אחד
תאור התפקיד: רשום ובדיקה של הדיווח כספים וכל בכמכים כספיים אחרים. הכנת שוכרי השלום הפקודות יומן. הישוב והכנת משכורות, הנהלה קופה ראשית, רישום דו"ח חודשי.
דרישות המכרז: מסמך מהמחלה הבכונה למהה מוג ג', נסיון של שנתיים לפחות.
מס' 9/72 ד
תואר המכרז: עוזר מנהל קהילתי
דרגת המכרז: ליב ליב אחד או דו כבים
תאור התפקיד: ארגון וביצוע פעולות חברתיות והרבותיות ניכרים פעילים מבין הישוב, יחוד פעולות קהילתיות ארגון כחברה הכללית.
דרישות המכרז: בוגר בית ספר לעבודה סוציאלית או הכשרה מתאימה בסוציולוגיה או בחינוך, נסיון בעבודה קבוצתית, כושר הנאה בכתב ובעיפ בלשה הצבורית, רצוי ידיעה בשפה הערבית, כושר לנהל מו"מ עם פרטים ועם רשמים.
הנהלת האיגון להגשת הצעה הנה: ב' חשון תשל"ג 10.10.1972.
הרשם הרבינוביץ ראש המרכז

עירית תל־אביב־יפו
מודיעה על: מכרה פנויה של
מנהל המחלקה לאי"ש ותקינת בטיחה הכללי
(מכרז פומבי מס' מח/1478).
הדרישה: א' של דירוג האקדמאים או ידע של הדירוג האחיד.
פרטים נוספים על הגבלת הגיל פרסומו על להנה המודעות במחלקת הבכנון של העיריה — בגין הפירוט בכתב מלכי ישראל והלכסה המודיעין הפיזיוניה.
את הבקשה, בציקה תאור תלדות, חיים והעדות הבכדיות על הבכרת הבכבר, יש להגיש בבמכתב סגור למחלקה הבכנון, על גבי „מאלון של בעבב המכרז.
שאלונים אפשר לקבל במחלקת הבכנון באופן אישי או על ידי הדואר ובלבכה הבדיקן הדירוגיות.
בקשות שהגשה ללא הפודה מאבר, לא תובאה בחשבון.
האיגון האחרון להגשת הצעה הנה: ב' חשון תשל"ג 10.10.1972.
הרשם הרבינוביץ ראש העיריה

שחם
קורס
ליועצים
לתכנון פיננסי
יפתח ב־11.10.72 בתל־אביב
* הדרכה ע"י צוות מומחים וכלכלנים
* הכנה לקבלת רשיון מנהלתי
* למסיימים בהצלחה יינתנו תו־אים מיוחדים ותורה מעשית בהפצת תוכנית בלעדית של ביטוח היים משולבת בקר־נות השקעה של בנק לאומי לישראל.
מועמדים מעל גיל 25 בעלי השי־כלה תיכונית ומעלה יפנו לטלפון מס' 268245 תל־אביב.

הלוח הכפול — הארץ — ידיעות אחרונות

המערך הראשי: תל־אביב עד רוטשילד 99 (פנת שינקין)
טלפונים: מחלקת מודעות — 248905, 230521, 230401
המחיר: יום חול 1.00 ל"י לשורה, יום ו' 1.20 ל"י לשורה

פרקי היום בתע"ך

● יהודה. א—ב.

התשובה היומית

מיכה 5 (ז—ח).

רדיו גל א'

6.00 חדשות בכל שעה
6.10 תיכון של יום
6.10 התפילה בוקר
6.20 שלום מוסיקלי
7.05 סמירה עתוני הבוקר
7.15 זכר זמר לך
7.35 „אור יהודי"
8.10 בוקר טוב
10.05 לערבה הבית
11.40 לאן הערב
12.05 בכפכפי יוצר
12.30 בחצי היום — פרי מוסים והרשות

חדשות

רשת ב': 6.05 7.00 8.00 9.00 10.00 12.00 13.00 14.00 15.00 16.00 17.00 18.00 21.00 22.00 23.00 24.00 01.00

רשת ד': 7.00 12.30 20.20

בפרטיות: 7.15 14.00 20.45

בשפות: 7.00 12.30 20.20

08.10 „שוברים בוקר", ויר אלרי: קונצ'רטו ברנדנבורג מס' 1 לכלי נשיפה, בלאנס ויקטוריה וכלי־נשיפה. 09.05 „מסביב לשולחן", מחזה מאת ר. שבת. היידן: סימפוניה מס' 38, בסולמי־דו, הוא הסמטר מס' 43, „הנבוכה". 10.00 „הר ניה שניה", ר. אורי שוהם הליון, דוד הו (כנור) וחבורת „רשלה" (מחבר). מבצעים: ר. מרל, ר. מרגוליס, ר. מוצאים: מוסה בפה, אלר לכנור ומנדולינה, ק. ע"ז, ר. אורשבאן. „מרבדות" לחלילית, ר. כנור, ר. מסיר אור, ר. הכלי המחורר, ר. 14.10 „הלילה" — מאגרות אור דמן, ב) „הלילה" — ר. ר. ים, ג) מרדים, „בקרבמסס" נער המחנה, ד) „רגעים מיסמוריות — המחזה הר מעשיהם". 15.05 „לבדי" — הפיקה מקלטית בתיקונו: 16.3 „מוסיקה ויוה" — בעיות בקליטה כאת כל ערוצי ישראל: רגע מל ברות. 16.05 כבר חדש, אורה. 16.10 „ערבים בר מעבר תיכון, הראל" — ר. ר. באר: מוסס מס לון: „אלבום, הלק מס". 18.0 „על אכזים ומסמרים". 18.2 „על עבודה ועובדים". 18.5 „הלילאי: מרים עב מ". 19.50 פרפי מלחמה ר. „הוהם, מרפים ר. מלון ענק מעל 45 מס". 20.4 „מאולמי הקונצרטים ר. ר. — „המחזות הגלבר ונות הישראלית — בהסכמה ר. ר. ר.

هكذا من الأصل

ראיתי שמעתי

בלי דובר

משרד החינוך והתרבות נותר בשבוע שעבר בלי דובר. הדובר הרשמי אמנון דנקנר נסע לחו"ל, ממלא מקומו עודד נשר ד"ר דן רונן שהה בחופשה במברזיה ואילו עוזר הדובר אריה שור משמש כעוזרו של המנכ"ל אלעד פלד.

מי שביקש בשבוע שעבר לשוחח עם דובר משרד החינוך קיבל עצה טובה: בא להתקשר בשבוע הבא...

ברכה על הר גריזים

רחבעם זאבי

הכינוס לידיעת הארץ שעבר השנה בסימן היכרות קרובה יותר עם ארץ שומרון, היה לו כינבלות שלא היו לכנסים קודמים.

א־אפשר היה לשכן את 1300 המשתתפים באיזור המיתרים, שבו אין ישובים עירוניים גדולים. באי הכינוס יצאו כל בוקר משלוש הערים הגדולות ושבו עם ערב אחרי שמרגלת ההרצאות למחנות צה"ל שהוכשרו במיוחד לאירוח המסיירים.

צה"ל ומישמר הגבול עשו סידורים מיוחדים לאבטחה עצורות האוטובוסים שהתפזרו בכבישים האחרים הרבים בשומרון. כשהיה צורך לחלץ מכונית שנפל לעומק 8 מטר הגיע הליקופטר לעזרה תוך זמן קצר.

אלוף פיקוד המרכז רחבעם זאבי פיקח אישית על הסידורים להצלחת הכינוס. הוא מעניין שתושבי הארץ יכירו את ארץ שומרון שלדבריו גנוזות בו אפשרויות רבות לעתיד. למחאות־כפיים סוערות זכה זאבי שעה שבערב הראשון של הכינוס הודלקה עם לילה כתובת־הסמל ענקית, פולמה חורון, על הצלע הדרומי של הר גריזים: „ונתתי ברכה על הר גריזים".

אלי אביבי האוסטרלי

גם למערב־אוסטראליה יש צרות עם פורס, שהכריז — בדומה לאלי אביבי ב„מדינת אביבי" בישראל — על עצמאותו ועל אי־תלותו בבדינה. ואיש, ליאונרד קסלי, קרא ל„מדינתו", המשתרעת על 18.000 אקר, בשם „חבל־הנהר העליון". ה„מדינה" אינה אלא חוותו של קסלי, הנמצאת כ־30 מיל מצפון־מערב לנמל־האמפטון, שבמערב־אוסטראליה.

קסלי מסרב לשלם את הארנונות המוטלות עליו כחוק. הוא גורס כי פרישתו מהקומונולת של אוסטראליה נעשתה לפי חוק הבינלאומי.

רו"ן

מכותבים למערכת הארץ

המשמעות של פרשת פאגלין

עצם מעצרו של „בידי", עמיחי פאגלין, קצין המבצעים של אצ"ל, איננו הוכר החשוב בכל המאורע המסובך הזה. החשוב במאורע זה הוא המשמעות הפוליטית שיש ליחס להתפתחות הטובית של איש זה על רקע הסדר הערבי בעולם כולו, הרבה במיגבן, פעולת צה"ל בלבנון, ומה שנראה כאחזת יד של ישראל באמתחת שלום אזורית.

הנבנסים לראות במעצרו של פאגלין ובעילות למעצרו ענין פלילי המוגבל לתחום העיסוקים המוגדרים בחוק כבלתי־חוקיים בלבד, שוגים באופטימיות וטוענים בהבנת התחליכים המתוחלים כיום בארץ.

לפי החוק מעשהו של עמיחי פאגלין חמור וחייב בענוש חמור. שום שלטון לא יכול להסכים לכך שאזרחים שלא הוסמכו על־ידי יבחלו פעילות מחתרתית מכל סוג שהוא. אולם במקרה מיוחד זה זוכים מעשהו של פאגלין וכטרתו לאחדה ולהסכמה של חלק גדול של הציבור בארץ, ולתוחה אם אמנם כל בה שישראל יכולה לעשות כיום, איננו אלא אך חק חזרה על השיטה של פעולות התגמול אן השנים שלפני מלחמת ששת־הימים.

יוצא שענין הברחת הנשק איננו בעל משמעות חוקית יבשה בלבד אלא נודעת לו משמעות פוליטית. זהו מעין עיעור פעיל על יעילותו ומכנו של השילטון הפורמלי. כ־מלים אחרות, יש בכך משום הבעת אי־אמון באמצעים ובמאמצים שעושה הממשלה להגנת אזרחיה, ובדרכים המעשיות שנוקטת המדינה במלחמתה להדברת הפרור.

יתר על כן. פעולתו של פאגלין ושל אלה שסייעו לו או אלה שנסתייעו על־ידו, מן הראוי שתובן על רקע הניכור בין השילטון ל„גבהיות" לבין הציבור, שהתגבר בשנים שלאחר מלחמת ששת־הימים.

כל עוד נגע ניכור זה בעיקרו לשאלות של מוסר, מדיניות מציאלית ובנים, לא נגרם קיטוב כזה שיביא לידי התארגנות מחתרתית. כשהתגלה לעיל ניכור זה גם בשאלות של ביטחון ומדיניות חוץ, נוצרו קיטוב אידיאולוגי ובעקבותיו התארגנות מחתרתית.

מ. אליהו
תל־אביב

הקפאת תקציב הפיתוח

המאמר הראשי „תקציב הפיתוח דוחקאי" („הארץ" 26.9) חולק על המוקפא. אדרבה: אותם שיקולים שגרמו להקפאתו — קיימים היום במישנה־תוקף.

אשר למיעון כי לא דרשתי קיצוצים בתקציב — ברצוני להמחיר את נאומי שנשאתי בכנסת בעת הדיון על התקציב ובו נימקתי את התנגדות בחיל לתקציב המוצע בכך שלא בוצע בו קיצוץ. ואף קבעתי כי דברי שר האוצר על „גני" לתקציב הוי בבחינת תעלול פירסומת.

חיים שמחה אריליך
הכנסת, ירושלים

במצב זה לא נוצר שום שיקול חדש בעד הפשרת תקציב הפיתוח המוקפא. אדרבה: אותם שיקולים שגרמו להקפאתו — קיימים היום במישנה־תוקף.

אשר למיעון כי לא דרשתי קיצוצים בתקציב — ברצוני להמחיר את נאומי שנשאתי בכנסת בעת הדיון על התקציב ובו נימקתי את התנגדות בחיל לתקציב המוצע בכך שלא בוצע בו קיצוץ. ואף קבעתי כי דברי שר האוצר על „גני" לתקציב הוי בבחינת תעלול פירסומת.

חיים שמחה אריליך
הכנסת, ירושלים

טיעון מקצועי מוטעה

אין סולל בכך שאנשים שונים נאבקים על תפקידים, אך אל לנו לגרוד לתיכות ניטוקים מקצועיים חסרי־בסיס. בביחוד אסור לציבור של בעלי מקצוע כרופאים להשתמש בלבוש המאבק. בטיעונים מקצועיים שבהם אין לו הסמכה ובקיאות.

הטענה שהמנהל הכללי של קופת־חולים חייב להיות רופא, מבחינת הידע הדרוש למילוי תפקידו היא טענה חסרת יסוד מבחינת מדעי המינהל. מנהל כללי של קופת־חולים — זהו תפקיד ביצורי בהלקו ומיקצועי בהלקו. באשר לצד הציבורי, בודאי ואין הכשרה תסיון ברפואה מוסיפים או גורעים. באשר לצד הי־מקצועי, הרי המדובר בעיצוב מדיניות מדיניות בריאות, בתחומי רפואה סגולים, כלכלה וכלכלת בריאות, בפסיכולוגיה וסוציולוגיה, בתורת ההחלטה ותורת המדיניות, במדעי המינהל ועוד. רופאים חיוניים כשותפים בכיתים בצוות העסק בעיצוב מדיניות בריאות, אך אין הכשרתם המקצועית כוללת הכנה לאינטגרציה הבין־מקצועית ולראיה הכוללת, שהם מתפקידי השומר בראש הצוות.

אין רופאה מכשירה אדם מבחינה מקצועית לנהול מערכת גדולה ו־מורכבת — משימה מעבורה ודרשים הכנה מקצועית במינהל, ניסיון מינהלי מגוון וכישרון גיהול אישי. המציבה לקופת־חולים הוא איתנות העסק ברפואה אמנם כמפיעה על מאפייני האירגון ובעיותיו, אך איננה משנה את עצם הפקידיו של המנהל הכללי של קופת־חולים. גם בעיות המיתחזות לקופת־חולים כגון היחסים בין עובדים רופאים לעובדים לארפואיים הן בעיות במינהל, איר־גון ויחסים בין עובדים ולא בעיות ברפואה.

לכן אין יסוד לטענה שרבני שהמנהל הכללי של קופת־חולים יהיה רופא. אין בבסקה זו כדי לקיבה עבודה בדבר ההתאמה הארגונית של בעמדים שונים לתפקיד. אך אין מקום לטיעונים מקצועיים מוטעים מיסודם.

יחזקאל פרופ' יחזקאל דרור

לא היו הבחיות נגד ב.ג.

בקשר לדבריו של שמחה פבר במאמרו „שבת אנטי בן־גוריון" („הארץ", 28.9). בדבר סרט מל־הדיון של בן־גוריון, אני מבקשים לציין:

א. איש לא הזמנה אני הכלולה זה בכם ראש הממשלה בקשר ל־תכנו של סרט על גיל בן־גוריון.

ב. רשות הסידור הוא בלי ספק מאי האתראי למערכה. אין הוא מקבלה הרצאות הכוונה בסגנון ב־דבר אופי הכשרתיה.

אריי אבנר
יועץ לנבחל רשות הסידור.

גישות בתי־הספר לרפואה

ברצוני להגיב על מאמרו של מר חביב כנען בנושא רופא המשפחה („הארץ" 22.9). הנטעתי מחדש ה־מטעה שמר כנען נתן לדברים ש־אמרתי בשיחתי עמו.

ניסיתי להסביר את הנבדל בגישה בין בית־הספר לרפואה בירושלים לבין זה בתל־אביב. הבעתי את דע־תי, שהתגבשה לאחר שנות ניסיון בעבודה בירושלים, כי הנראה ל־סטודנטים לרפואה שם חטרה הדגי־ישות לצרכי הבריאות של האוכ־לוסים, במיוחד מהחיבב הקהילתי וה־מניעתי. כמרכז אין קשר מספיק עם מערכת שירותי הבריאות.

המאמרתי שגישתנו בתל־אביב היא לחוק את הקשר עם הקהילה וחצי־רותים ע"י הדאה מתוכננת של מדעי התנהגות, ע"י הצבת סטודנטים ב־שירותי בריאות למיניהם בשלבים שונים של הלימודים ועי"י תביעה תובת ברפואת־המשפחה לכל סטודנט, המתבצעת במרפאות שהות בקר־לה.

לא היתה לי כל כוונה להמעיט מ־ערכו של בי"ס לרפואה בירושלים כפי שעולה להתפרש מהכתוב במאמר.

פרופ' יעקב מרדי
ראש החוג לרפואת־המשפחה בבי"ס לרפואה של אוניברסיטת תל־אביב

סכנת מלחמת אחים

לתגובה מהמכתב שפרסם עם הר מאמר „אבירי אמיתי" („הארץ" 25.9), הבראה כיצד אכה לסיכנה מלחמה בארץ „הגיבורים" של חלי־גת להבנה ויחנכים עפלכי לתגובה.

הבלים זה ומגבלותיו של „מבחנה בבוקלדי" חברים, אבר כאר זה עכה „להגן עליהם" מכל אחר מיראה בעיניהם כאיום „מבחינה הנהר־רוחי" של הליגה, מבלבלת אמנן כי משמש הא.

איש מרשמי הארץ הרוסים כאן מנים רבות הם ילדיהם, אחר בעבר שנים הגנו הגיגים על הארץ הזו, לא יתנו לקבוצה מסוכרסת המנוי אים כל אחד הבעיה להגבר להם להתמלט כאן ולהפגיע. יש לחסל אנו פעילותם בהחידות אם אין אנו רד־ים מלחמה אחים.

ירושלים יהודה ברינפלד

שביתה חבלנית

אם לפרות אימי המבלגים ואר־המעיבות של הבדיקות הביטחוניות מבטיחים הידים להבית ארצנו, הרי הטבוהה של עובדי הנמפה האחר־ונה שהרסיה לסיבלם כמעט כמתבה לגמרי את הכלל על הבחירה לארץ. שובדי התעופה האחרונה כמעט ע־השיגו את מה ששכל אירגוני המבלנה גם יחד לא הצליחו להשיג במשך שנים.

עם מחבלים כאלו מבית, מיחצית המלחמה במחבלים מחוץ.

בחר־אביבים מיכל שרון

לחקור שוב „הפרשה"

פרסום הראיון עם המנהל הכלל־ית, מעמת כל אדם שאכיחה המבטר הדמוקרטי יקרה ללבו. יש אמנם צורך לבדוק אמיתה הדברים הר־הבנה המלילה, גולם אפילו נמנים מקבה הגילוים, בלעל כל כבר על „המוסר" נאיצים בכירים כבן גורי יון, דיין, גיבלי, אחר הראל ואחר ריב.

אבל, מאחרים מחברי, נמיתי עד מה להתמלם מהגרסה בגלל חוכר הבחירה. עתה יש בעצם הראמהה עדות חיה שהיה זה מקרה של שחיתות פוליטית בחמרית מסריון. לבדוה חוסר הרצון לחסל בעצמי הפבר, נראה שאין ברירה אלא ל־הקים ועדת חקירה בבמגרת הנק ועדות חקירת — ולא בלי בחר „מטפי" — שהיכסר הנבה לגיבור.

עדיין לא מאחר להבים את הי־אנשים הבבוים למלא ולחחר הנני־סים מהאבנו לא כול בבבה.

תל־אביב גדעון הומרשטיין

הכנס המזרחי המאוחד בע"מ תרביץ כמו בבית

בנק המזרחי המאוחד בע"מ

הבנק הבית־י

רכוש לך דירת-רווחה

ב-נוה גרנות ירושלים

„רסקו" בונה דירות-רווחה מפוארות בביצוע מעולה
בנות 4 ו־5 חדרים
בשכונת המגורים השקטה „נוה־גרנות" במרכז ירושלים

- קרקע פרטית
- מעלית
- הסקה מרכזית
- מגרש חנית
- מטבח מרווח ומשוכלל
- חדר הלבשה בכל דירה
- חדר מגורים רחב ידיים
- שרותים כפולים
- חימום חדר מגורים באמצעות מכשיר MYSON
- מחסן לכל דירה — בדירה בת 5 חדרים
- (חדר אמבטיה נוסף צמוד לחדר השינה)

פרטים: „רסקו" — מחלקת המכירות, רחוב שמאי 8, טל. 224421

רסקו RASSCO

על רסקו אפשר לסמוך!

הידעת כי

עובדי התעשיה האוירית

נהנים מהנחה ניכרת מדמי המנוי

פנה ערך היום לשרות אשראי לעובד

הארץ

תחרות לציור בול דואר

על הנושא

„100 שנה לאיגוד הדואר העולמי"

משרד התקשורת מתכבד להפנות את תשומת לב המעוניינים להשתתף בתחרות לציור הבול שהמועד האחרון לקבלת ההצעות הוא 15.10.72 שעה 12.00.

- פרטים אפשר לקבל בשירות הבולאי, יפו, שד' ירושלים 12 כל יום בין השעות 8.00 — 12.00, או בפניה בכתב לפי הכתובת הנ"ל.

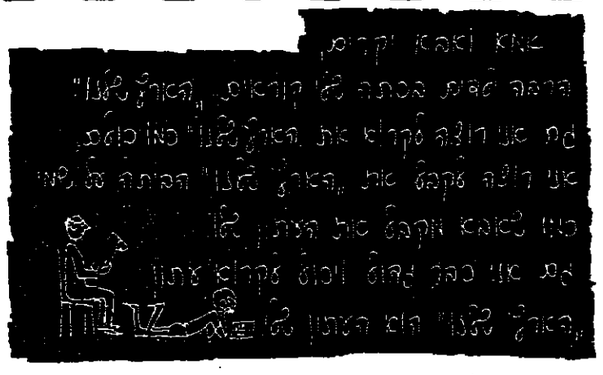

חיתמו למענם על הארץ

השבועון לילדים ולנוער, המיועד לגילאים 8—15
והמומלץ על ידי משרד החינוך והתרבות.
כדי להפיק את מלוא התועלת —
חיתמו על הארץ
החל מגליון מס' 1 שהופיע ביום שני, 4.9.72

כל מנוי חדש יקבל חינם ידיעון ביס תשל"ג של הארץ

(נחוץ כאן)

לכבוד הארץ
מדי העצבת ומעניים
ת.ד. 233,
תל־אביב — 61000

רבע שנה	חצי שנה	שנה
13.— ל"י	25.— ל"י	48.— ל"י
במקום: 14.40	במקום: 28.80	במקום: 57.60

(מחוץ 2 מטבעות הבלתי מתאימות מחוץ ה"ג)

הנני מזמין בזה את „הארץ שלנו" החל מהאריך _____ ומבקש להמציאו לפי הכתובת והשם הרשומים מטה.

כתובת הילד למשלוח העתון:
שם משפחה _____ שם פרטי _____
רחוב _____ מס' _____
מיקוד _____ מס' טל. _____

שם הנמענים או המזמין
שם משפחה _____ שם פרטי _____
רחוב _____ מס' _____
עיר _____ מיקוד _____ מס' טל. _____
מקום עבודתו _____

יום הולדת: יום ___ חודש ___ שנה ___

השלמים: הבטחה אישית בנקאית: לזכות הנצאת עתון „הארץ" בצים בצרוף מוסף זה.

ה

קוראי הארץ תלמידים טובים יותר